

แผนชุมชน



บ้าน หลุบหวาย หมู่ที่ 2 ตำบล บ้านตาด
อำเภอเมืองอุดรธานี จังหวัดอุดรธานี

สำนักงานพัฒนาชุมชนอำเภอเมืองอุดรธานี จังหวัดอุดรธานี

คำนำ

แผนชุมชนบ้านหลุบหวาย หมู่ที่ 2 ตำบลบ้านตาต อำเภอมืองอุดรธานี จังหวัดอุดรธานี ได้จัดทำขึ้นโดยความร่วมมือของผู้นำ/องค์กร กลุ่มอาชีพ และชาวบ้าน โดยมี สำนักงานพัฒนาชุมชนอำเภอมืองอุดรธานี องค์กรบริหารส่วนตำบลบ้านตาต ส่วนราชการที่ปฏิบัติงานในพื้นที่ องค์กรภาคเอกชน เป็นผู้เอื้ออำนวยให้การ ให้เกิดกระบวนการ ในครั้งนี้

ขอขอบคุณ ทีมงานปฏิบัติการระดับตำบลทุกท่านที่ให้ความร่วมมือและช่วยเหลือจนทำให้แผนชุมชนบ้านหลุบหวาย หมู่ที่ 2 ได้เกิดกระบวนการที่สมบูรณ์ มา ณ โอกาสนี้

คณะผู้จัดทำ

พฤษภาคม 2555

สารบัญ

เรื่อง		หน้า
ส่วนที่ 1	ประวัติความเป็นมาของหมู่บ้าน (-ข้อมูลหมู่บ้าน/โรงเรียน/วัด/สถานีนอนามัย/ศูนย์พัฒนาเด็กเล็ก/ แหล่งน้ำ/คณะกรรมการหมู่บ้าน/การแบ่งคุ้ม/กลุ่ม องค์กร เครือข่าย/ สวัสดิการ / กองทุน /ปราชญ์ชาวบ้าน)	4
ส่วนที่ 2	การประเมินสถานะการพัฒนาหมู่บ้าน (จากข้อมูล จปฐ./กชช.2ค /ข้อมูลราย รับ – จ่ายครัวเรือน/ การวิเคราะห์ จุดอ่อน จุดแข็ง อุปสรรคและโอกาสของหมู่บ้าน)	11
ส่วนที่ 3	สภาพปัญหาของหมู่บ้าน (ด้านโครงสร้างพื้นฐาน /สังคม ศาสนาและวัฒนธรรม /เศรษฐกิจ / ด้านทรัพยากรธรรมชาติสิ่งแวดล้อม / ด้านการศึกษา / ด้านการสาธารณสุข/ด้านการส่งเสริมการปกครอง)	19
ส่วนที่ 4	การจัดลำดับความสำคัญของปัญหา	25
ส่วนที่ 5	กิจกรรม / แผนงาน/โครงการ ปี 2555	27
ส่วนที่ 6	กิจกรรม / แผนงาน/โครงการ ปี 2556-2559	32

ส่วนที่ 1

ข้อมูลทั่วไปของหมู่บ้าน

ข้อมูลทั่วไป

บ้านหลุยส์ หอพัก หมู่ที่ 2 ตำบล บ้านตาดี อำเภอเมืองอุดรธานี จังหวัดอุดรธานี

ส่วนที่ 1

▶ แผนที่หมู่บ้าน

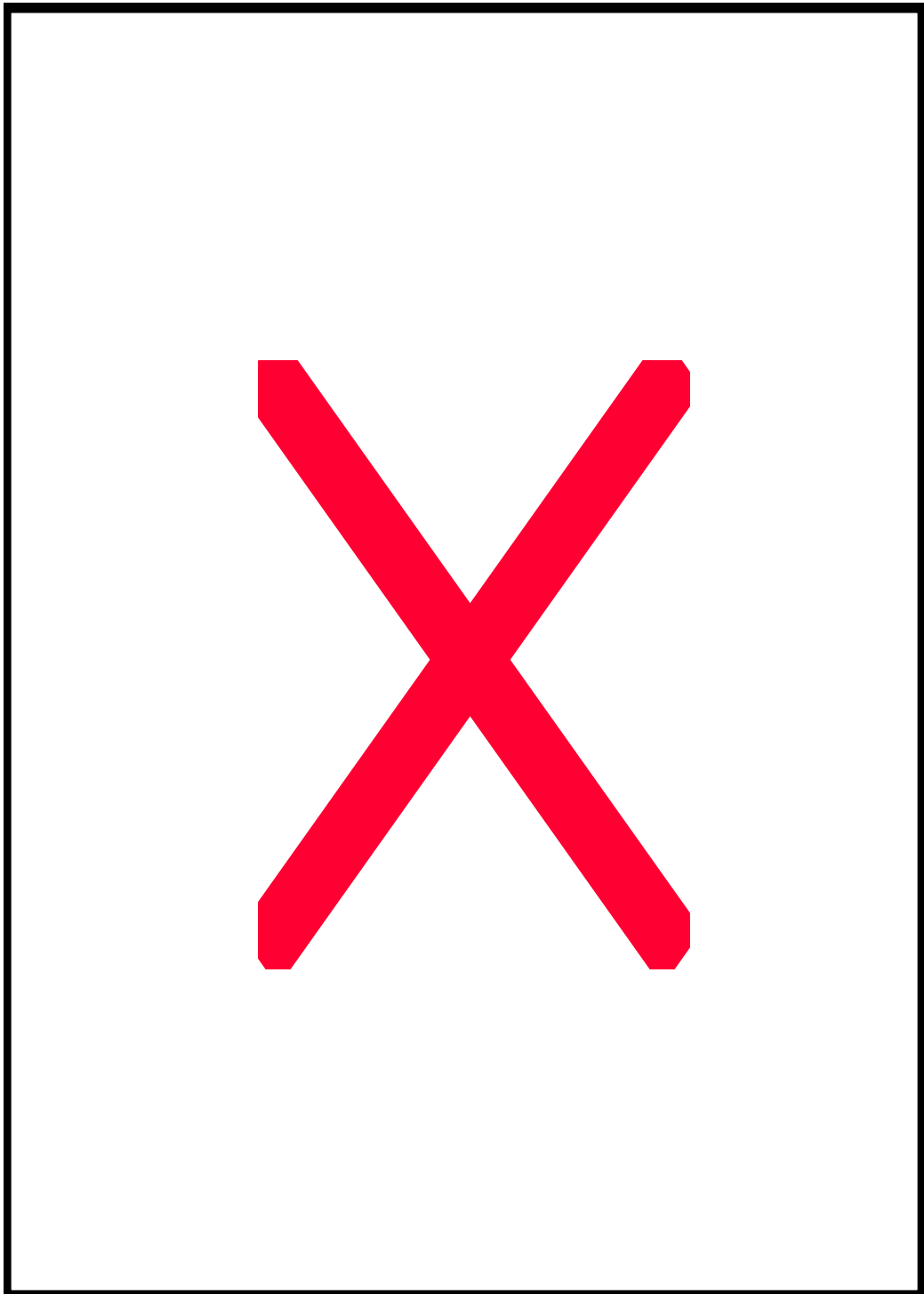

▶ ประวัติหมู่บ้าน



บ้านหลุบหวาย จัดตั้งขึ้นเมื่อวันที่ 12 กุมภาพันธ์ 2512 ประชากร ส่วนมากย้ายมาจากจังหวัดมหาสารคาม จังหวัดขอนแก่น กาฬสินธุ์ มาร่วมกันทำมาหากินอยู่ในพื้นที่ หมู่บ้านตลอดจนถึงปัจจุบัน ผู้ใหญ่บ้านตั้งแต่อดีตจนถึงปัจจุบัน มีดังนี้

1. นายอินทร จันทรชิตน์
2. นายประเสริฐ ภูคำวงษ์
3. นายสมพงษ์ เอกตาแสง

▶ อาณาเขต

บ้านหลุบหวาย ตั้งอยู่เขตพื้นที่องค์การบริหารส่วนตำบลบ้านตาต อยู่ห่างจากอำเภอเมืองอุดรธานี ประมาณ 30 กิโลเมตร อยู่ห่างจากองค์การบริหารส่วนตำบลบ้านตาตประมาณ 13 กิโลเมตร

ทิศเหนือ	มีอาณาเขตติดต่อ	บ้านสุขสมบูรณ์ หมู่ 10 ตำบลบ้านตาต
ทิศใต้	มีอาณาเขตติดต่อ	ห้วยสามพาด และอำเภอหนองแสง
ทิศตะวันออก	มีอาณาเขตติดต่อ	บ้านมอดินแดง หมู่ 15 ตำบลบ้านตาต
ทิศตะวันตก	มีอาณาเขตติดต่อ	บ้านป่าขาม หมู่ 7 ตำบลบ้านตาต

▶ การคมนาคมของหมู่บ้าน

ระยะทางจากหมู่บ้านห่างจากตัวอำเภอ 30 กิโลเมตร มีรถโดยสารประจำทางเดินทางไปอำเภอโดยใช้รถจักรยานยนต์ หรือรถยนต์ส่วนตัว

ระยะทางจากหมู่บ้านห่างจากตัวจังหวัดอุดรธานี 30 กิโลเมตร มีรถโดยสารประจำทางทุก 1 ชั่วโมง อัตราค่าโดยสารถึงจังหวัดอุดรธานี บาท การเดินทางจากจังหวัดอุดรธานี ใช้รถยนต์ส่วนตัวหรือรถจักรยานยนต์ใช้เส้นทางสายอุดร – หนองแสง เป็นทางลาดยางตลอดเส้นทาง

▶ การสื่อสารของหมู่บ้าน

- โทรศัพท์สาธารณะ มี จำนวน ตู้
- ตู้ไปรษณีย์ (ไม่) มี จำนวน ตู้
- หอกระจายข่าวประจำหมู่บ้านมี จำนวน 4 แห่ง
- ป้ายประกาศข่าวสารของหมู่บ้านมี จำนวน 1 แห่ง

▶ ประชากร

มีประชากร 960 คน แยกเป็น ชาย 466 คน หญิง 494 คน
จำนวนครัวเรือน 185 ครัวเรือน นับถือศาสนาพุทธ

▶ การประกอบอาชีพ

▶ ▶ อาชีพหลักของประชากรในหมู่บ้าน

- | | | |
|----------------------|-----|---------------------|
| 1. อาชีพทำนา | 153 | ครัวเรือน (ร้อยละ) |
| 2. อาชีพทำสวน | 33 | ครัวเรือน (ร้อยละ) |
| 3. อาชีพทำสวนยางพารา | 30 | ครัวเรือน (ร้อยละ) |
| 4. อาชีพค้าขาย | 4 | ครัวเรือน (ร้อยละ) |
| 5. อาชีพรับราชการ | 4 | ครัวเรือน (ร้อยละ) |

▶ ▶ อาชีพเสริมของประชากรในหมู่บ้าน

- | | | | |
|---------------------|-------|----|---------------------|
| 1. รับจ้าง | จำนวน | 95 | ครัวเรือน (ร้อยละ) |
| 2. อาชีพเลี้ยงสัตว์ | จำนวน | 26 | ครัวเรือน (ร้อยละ) |
| 3. อาชีพทำไร่ | จำนวน | 26 | ครัวเรือน (ร้อยละ) |

อาชีพหลักของคนในหมู่บ้าน คือ การทำนา ทำไร่ ทำสวน มีบางคนรับราชการ มีบางส่วนค้าขาย มีบางส่วนไปทำงานต่างประเทศ ไปรับจ้างที่ต่างจังหวัด นอกจากนี้ชาวบ้านหลายรายยังมีอาชีพเสริม คือ

- 1) กลุ่มเลี้ยงปลาคุกกูย สมาชิก 10 คน เงินทุน 45,000.-บาท

ประธานชื่อนายหัส สวายนอก ที่อยู่บ้านเลขที่ 57 หมู่ที่ 2 ตำบลบ้านตาด
อำเภอเมืองอุดรธานี จังหวัดอุดรธานี 41000

- 2) กลุ่มปลูกแตงร้าน สมาชิก 10 เงินทุน 100,000.- บาท
 ประธานชื่อนายวิจิตร ภูคำวงษ์ ที่อยู่ บ้านเลขที่ 123/2 หมู่ที่ 2 ตำบลบ้านตา
 อำเภอมืองอุครธานี จังหวัดอุครธานี 41000
- 3) กลุ่มปลูกผักกระยะสั้น สมาชิก 10 คน เงินทุน 100,000.-บาท
 ประธานชื่อนายธงชัย โนนทองที่อยู่ที่อยู่ บ้านเลขที่ 128/2 หมู่ที่ 2 ตำบลบ้านตา
 อำเภอมืองอุครธานี จังหวัดอุครธานี 41000

▶ สภาพทางเศรษฐกิจ

- ประชาชนมีรายได้เฉลี่ย บาท/คน/ปี
- กลุ่มออมทรัพย์เพื่อการผลิต มีสมาชิก..... คน เงินสัจจะสะสมเดือนละ..... บาท
 ปัจจุบันเงินสัจจะสะสมรวม บาท ประธาน ชื่อนายหันชนะ วันธิสิทธิ์
- กลุ่มเงินทุนอื่นๆ
 - 1) กองทุนหมู่บ้านและชุมชนเมือง ปัจจุบันมีเงินทุน 1,045,000.-บาท
 สมาชิก 102คน ประธาน ชื่อนายสุบรรณ ประวันโน
 - 2) ศูนย์ส่งเสริมรายครัวรประจำหมู่บ้าน ปัจจุบันมีเงินทุน 12,500.- บาท
 ประธาน ชื่อนายสมดี แสนบุตร
 - 3) กองทุนปืย ปัจจุบันมีเงินทุน 200,000.-บาท สมาชิก 68 คน
 ประธานชื่อ นายสมดี แสนบุตร
- ชาวบ้านประกอบอาชีพทำนาเป็นอาชีพหลัก
- ประชาชนไฟฟ้าใช้ครบทุกครัวเรือน
- ผลผลิตที่ออกสู่ตลาดคือข้าว อ้อย แตงร้าน และผักสวนครัว
- ร้านค้าและสถานบริการในหมู่บ้าน
 - 1) มีร้านค้าขายของชำสำหรับจำหน่ายสินค้าอุปโภค – บริโภคภายในหมู่บ้าน
 จำนวน 4 ร้าน
 - 2) มีร้านซ่อมรถจักรยาน จักรยานยนต์ จำนวน 2 ร้าน
 - 3) มีร้านตัดผมจำนวน 2 ร้าน

▶ สภาพสังคม

- สภาพบ้านเรือนของชาวบ้านมีความมั่นคงถาวร
- ครัวเรือนส่วนใหญ่เป็นสมาชิกกลุ่มที่ตั้งขึ้นในหมู่บ้านและมีส่วนร่วมในการแสดงความคิดเห็นเพื่อประโยชน์ของชุมชน
- ลักษณะสังคมเป็นสังคมระบบเครือญาติ มีความ เอื้ออาทรต่อกัน
- มีการสืบทอดภูมิปัญญาของชาวบ้าน

▶ ประเพณี

บ้านหลุมหวาย จะมีการทำบุญตักบาตรในตอนเช้าทุกวันตามจารีตประเพณีของชาวอีสานตลอดจนงานประเพณีในวันสำคัญต่าง ๆ ของพุทธศาสนาตลอดปี (ฮีตสิบสอง ครองสิบสี่) โดยจะมีการประกอบพิธีที่วัดเป็นส่วนใหญ่ มีวันสำคัญดังนี้

- | | | |
|-----------------|--------------------|--------------------|
| 1.บุญขึ้นปีใหม่ | 2.บุญข้าวจี | 3.บุญเพรส |
| 4.วันสงกรานต์ | 5.บวชนาค | 6.บุญบั้งไฟ |
| 7.บุญเข้าพรรษา | 8.บุญข้าวประดับดิน | 9.บุญข้าวกระยาสารท |
| 10.บุญออกพรรษา | 11.บุญกฐิน | 12.งานลอยกระทง |

▶ ลักษณะภูมิประเทศ/ภูมิอากาศ

เป็นที่ราบสูง มี 3 ฤดู คือ ฤดูร้อน ฤดูฝนและฤดูหนาว ฤดูร้อนอากาศร้อนจัด การใช้ที่ดินของหมู่บ้าน

- 1.ที่อยู่อาศัย จำนวน ไร่
- 2.ที่นา จำนวน 3,050 ไร่
- 3.ที่ไร่ (ปลูกพืชเก็บเกี่ยวใน 1 ปี) จำนวน 1,200 ไร่
- 4.ที่สวน (ปลูกไม้ยืนต้นเกิน 1 ปี) จำนวน 1,620 ไร่
- 5.ที่สาธารณะ/ใช้ประโยชน์ร่วมกัน มี จำนวน แปลง ดังนี้
 - 5.1)แปลงที่ 1 ที่ดินป่าช้า จำนวน ไร่.....งาน
 - 5.2)แปลงที่ 2 ที่ดินสระ/หนองน้ำสาธารณะ. จำนวน ไร่.....งาน
 - 5.3)แปลงที่ 3 ที่ดินสนามกีฬา จำนวนไร่..... งาน
 - 5.4)แปลงที่ 4 ที่ดินศาลาประชาคม จำนวน ไร่.....งาน
 - 5.5)แปลงที่ 5 ที่ดินสาธารณะประโยชน์หมู่บ้าน จำนวนไร่.....งาน

▶▶ ข้อมูลหมู่บ้าน ประกอบด้วย

1. ชื่อโรงเรียน บ้านหลุมหวายป่าขาม ระดับชั้นสูงสุดประถมศึกษาปีที่ 6
จำนวนนักเรียน 147 คน จำนวนครู 8 คน
2. วัด/สำนักสงฆ์ ชื่อ วัดวุฒิวังค์สุขยาราม
จำนวนพระ 1 รูป เจ้าอาวาสชื่อ หลวงพ่อรัศมี วิสุทโธ
5. บ่อน้ำตื้น จำนวน 30 บ่อ
6. บ่อน้ำบาดาล - บ่อสาธารณะจำนวน บ่อ
7. ถังเก็บน้ำฝน ใช้งานได้ จำนวน แห่ง
8. แหล่งน้ำธรรมชาติในหมู่บ้าน (ลำห้วย อ่างเก็บน้ำ หนองน้ำ ฯลฯ)
มี แห่ง คือ
 - 1)
 - 2)
 - 3)
9. ไฟฟ้าใช้ในหมู่บ้าน มีครบทุกครัวเรือน
10. มีน้ำประปาใช้ในหมู่บ้าน มีครบทุกครัวเรือน
11. คณะกรรมการหมู่บ้าน /สมาชิกร อบต. ประกอบด้วย

ที่	ชื่อ - สกุล	ตำแหน่ง	หมายเลขโทรศัพท์
1		ผู้ใหญ่บ้าน	
2.		สมาชิก อบต.	
3		สมาชิก อบต.	
4		กรรมการหมู่บ้าน	
5		กรรมการหมู่บ้าน	
6		กรรมการหมู่บ้าน	
7		กรรมการหมู่บ้าน	
8		กรรมการหมู่บ้าน	
9		กรรมการหมู่บ้าน	
10		กรรมการหมู่บ้าน	
11		กรรมการหมู่บ้าน	
12		กรรมการหมู่บ้าน	

12. การแบ่งคຸ່ມในหมู่บ้าน

แบ่งเป็นคຸ່มต่าง ๆ รวม คຸ່ม ดังนี้

คຸ່มที่ 1	ชื่อประชากรศึกษา	ประธานคຸ່มชื่อ	นายเคน	สามหาดไทย
คຸ່มที่ 2	ชื่อเกษตรผลิตผล	ประธานคຸ່มชื่อ	นายสมจิตร	จันทธีรัตน์
คຸ່มที่ 3	ชื่อดอกไม้บ้าน	ประธานคຸ່มชื่อ	นายธงชัย	โนนทอง
คຸ່มที่ 4	ชื่อกีฬาพัฒนาไทย	ประธานคຸ່มชื่อ	นายวิโรจ	ลาบคำนูน
คຸ່มที่ 5	ชื่อทางโค้ง	ประธานคຸ່มชื่อ	นายคำแดง	พงษ์ประเทศ

13. กลุ่ม องค์กร เครือข่ายๆ ในหมู่บ้าน ประกอบด้วย

ที่	ชื่อกຸ່ม/องค์กร/เครือข่ายๆ	จำนวนสมาชิก	ชื่อประธานกຸ່ม	หมายเลขโทรศัพท์
1	กຸ່ม อสม.			
2	กຸ່มเลี้ยงปลาอุกอุย	10	นายห้ส สายนอก	
3	กຸ່มปลูกแตงร้าน	10	นายวิจิตร ภูคำวงษ์	
4	กຸ່มปลูกผักกระยะสั้น	10	นายธงชัย โนนทอง	
5				
6				
7				
8				
9				

14. สถิติการของหมู่บ้าน

ที่	ประเภท	จำนวน (คน)	ได้รับการช่วยเหลือ กี่คน โดยวิธีใด	ยังไม่ได้รับ การช่วยเหลือ(คน)	หมายเหตุ
1	คนพิการ	8	ได้รับเบี้ยยังชีพคนพิการ จาก อบต.	-	
2	คนไร้ที่พึ่ง		-		
3	ผู้สูงอายุ	76	เบี้ยยังชีพผู้สูงอายุ	-	
4	ผู้ประสบภัย		ลุงยังชีพ/ทดแทนค่าเสียหาย	-	

15.การดำเนินงานของกองทุนต่าง ๆ ในหมู่บ้าน

ที่	ชื่อกองทุน	จำนวนสมาชิก	เงินทุนเริ่มก่อตั้ง	เงินทุนในปัจจุบัน	เงินกู้เพิ่มเติม	
					จำนวน	แหล่งเงินกู้
1	กองทุนหมู่บ้านและชุมชนเมือง				-	-
2	กลุ่มออมทรัพย์เพื่อการผลิต				-	-
3	ศูนย์สงเคราะห์ราษฎรประจำหมู่บ้าน				-	-
4	กองทุนปฎิ				-	-
5					-	-
6					-	-
7					-	-
8					-	-
9					-	-

16.ปราชญ์ชาวบ้านหรือภูมิปัญญาท้องถิ่นของหมู่บ้านที่ควรบันทึก

ที่	ชื่อ-สกุล ปราชญ์ชาวบ้าน	บ้านเลขที่	มีภูมิปัญญา/ความสามารถด้านไหน อย่างไร	หมายเลขโทรศัพท์
1	นายปัดดา เม้าราศรี	96	บายศรีสู่ขวัญ	
2			ผู้นำทางศาสนา	
3			จักสาน	
4			จักสาน	
5			หมอนวดแผนโบราณ	
6	นายหนู เอกตาแสง	85	หมอเป่างูสวัด	

ส่วนที่ 2

การประเมินสถานะ
การพัฒนาหมู่บ้าน

ส่วนที่ 2

▶ ▶ การประเมินสถานะการพัฒนาหมู่บ้าน

▶ สภาพปัญหาจากการวิเคราะห์ข้อมูล จปฐ.

สถานะการณพัฒนาหมู่บ้านของบ้าน หมู่ที่ 2 ตำบล บ้านตาด อำเภอเมืองอุดรธานี จังหวัดอุดรธานี จากการวิเคราะห์และประมวลผลข้อมูล จปฐ. ประจำปี 2554 จำนวน 42 ตัวชี้วัด ดังนี้

สรุปผลการจัดเก็บข้อมูลความจำเป็นพื้นฐาน ระดับหมู่บ้าน (จปฐ. 2) พ.ศ. 2554
บ้านหนองหวาย หมู่ที่ 02 ตำบลบ้านตาด อำเภอเมืองอุดรธานี จังหวัดอุดรธานี

ตัวชี้วัดความจำเป็นพื้นฐาน(จปฐ.)	จำนวนที่สำรวจทั้งหมด	ผ่านเกณฑ์		เป้าหมาย (ร้อยละ)	ผลการเทียบเป้าหมาย	จำนวนที่ ต้องแก้ไขทั้งหมด
		จำนวน	ร้อยละ			
หมวดที่ 1 สุขภาพดี (ประชากรมีสุขภาพอนามัยดี)						
1. หญิงตั้งครรภ์ได้รับการดูแลก่อนคลอด	- คน	- คน	0.0	100.0	-	- คน
2. แม่ที่คลอดลูกได้รับทักษะคลอดดูแลหลังคลอด	1 คน	1 คน	100.0	100.0	✓	- คน
3. เด็กแรกเกิดมีน้ำหนักไม่ต่ำกว่า 2,500 กรัม	2 คน	2 คน	100.0	100.0	✓	- คน
4. เด็กอายุต่ำกว่า 1 ปี ได้รับวัคซีนครบ	2 คน	2 คน	100.0	100.0	✓	- คน
5. เด็กแรกเกิดได้กินนมแม่อย่างน้อย 4 เดือนแรก	1 คน	1 คน	100.0	95.0	✓	- คน
6. เด็ก - 5 ปีเจริญเติบโตตามเกณฑ์มาตรฐาน	28 คน	28 คน	100.0	100.0	✓	- คน
7. เด็ก 6-15 ปีเจริญเติบโตตามเกณฑ์มาตรฐาน	109 คน	109 คน	100.0	100.0	✓	- คน
8. เด็ก 6-12 ปี รับฉีดวัคซีนป้องกันโรคคอตีบ	81 คน	81 คน	100.0	100.0	✓	- คน
9. คนวัยชราได้รับการดูแลสุขภาพที่เหมาะสม	185 คน	185 คน	100.0	95.0	✓	- คน
10. คนวัยชราที่มีความพิการได้รับการดูแลสุขภาพที่เหมาะสม	185 คน	185 คน	100.0	100.0	✓	- คน
11. คนอายุ 65 ปีขึ้นไปได้รับการดูแลสุขภาพที่เหมาะสม	294 คน	294 คน	100.0	50.0	✓	- คน
12. คนอายุ 6 ปีขึ้นไป ได้รับการดูแลสุขภาพที่เหมาะสม	550 คน	550 คน	100.0	60.0	✓	- คน
13. ทุกคนในครัวเรือนที่มีสิทธิได้รับสุขภาพ มีหลักประกันสุขภาพ	578 คน	578 คน	100.0	98.0	✓	- คน
หมวดที่ 2 มีบ้านอยู่ดี (ประชากรมีที่อยู่อาศัยและสภาพแวดล้อมที่เหมาะสม)						
14. คนวัยชราที่มีความจำเป็นที่อยู่อาศัย	185 คน	185 คน	100.0	100.0	✓	- คน
15. คนวัยชรา มีน้ำสะอาดดื่มและบริโภคเพียงพอตลอดปี	185 คน	185 คน	100.0	95.0	✓	- คน
16. คนวัยชรา มีน้ำดื่มที่สะอาดตลอดปี	185 คน	185 คน	100.0	95.0	✓	- คน
17. คนวัยชรา มีเงินออมหรือเงินสำรองฉุกเฉิน	185 คน	185 คน	100.0	95.0	✓	- คน
18. คนวัยชรา มีเงินออมหรือเงินสำรองฉุกเฉิน	185 คน	185 คน	100.0	100.0	✓	- คน
19. คนวัยชรา มีเงินออมหรือเงินสำรองฉุกเฉิน	185 คน	185 คน	100.0	100.0	✓	- คน
20. คนวัยชรา มีความปลอดภัยในชีวิตและทรัพย์สิน	185 คน	185 คน	100.0	100.0	✓	- คน
21. คนวัยชรา มีความอบอุ่น	185 คน	185 คน	100.0	100.0	✓	- คน

R2 หน้า 1/3

ฉบับแก้ไข 16/03/2554

สำนักงานบริหารส่วนตำบล

เก็บข้อมูลความจำเป็นพื้นฐาน ระดับหมู่บ้าน (จปฐ. 2) พ.ศ. 2554
 หมู่ที่ 02 ตำบลบ้านตาตด อำเภอเมืองอุตรดิตถ์ จังหวัดอุตรดิตถ์

R2 หน้า 2/3

ตัวชี้วัดความจำเป็นพื้นฐาน(จปฐ.)	จำนวนที่สำรวจทั้งหมด	ผ่านเกณฑ์		เป้าหมาย (ร้อยละ)	ผลการเทียบเป้าหมาย	จำนวนที่ ต้องแก้ไขทั้งหมด
		จำนวน	ร้อยละ			
ไม่ได้อาศัยศึกษา (ประชาชนมีโอกาสนำถึงบริการด้านการศึกษา)						
กว่า 3 ปี ได้รับการส่งเสริมการเรียนรู้	7 คน	7 คน	100.0	80.0	✓	- คน
5 ปี ได้รับการเตรียมความพร้อมก่อนวัยเรียน	21 คน	21 คน	100.0	80.0	✓	- คน
15 ปี ได้รับการศึกษาก่อนบังคับ 9 ปี	109 คน	109 คน	100.0	100.0	✓	- คน
บังคับ 9 ปี ได้เรียนต่อมัธยมปลาย	3 คน	3 คน	100.0	95.0	✓	- คน
บังคับ 9 ปี ได้ฝึกอบรมด้านอาชีพ	- คน	- คน	0.0	80.0	-	- คน
-60 ปี เต็ม อานเรียนไทยได้	392 คน	392 คน	100.0	100.0	✓	- คน
เรือนได้รับรู้ข่าวสารที่เป็นประโยชน์	185 คร.	185 คร.	100.0	100.0	✓	- คร.
ยได้ก้าวหน้า (ประชาชนมีการประกอบอาชีพ และมีรายได้พอเพียงต่อการดำรงชีวิต)						
-60 ปี มีอาชีพและมีรายได้	354 คน	354 คน	100.0	95.0	✓	- คน
เรือน มีรายได้เฉลี่ยไม่ต่ำกว่า 23,000 บาทต่อคนต่อปี	185 คร.	184 คร.	99.5	70.0	✓	1 คร.
การเก็บออมเงิน	185 คร.	175 คร.	94.6	80.0	✓	10 คร.
บุยังค้าขาย (ประชาชนมีการปลูกฝังค่านิยมไทยให้กับตนเอง เพื่อให้คุณภาพชีวิตดีขึ้น)						
คนไม่ติดสุรา	578 คน	578 คน	100.0	100.0	✓	- คน
คนไม่สูบบุหรี่	578 คน	578 คน	100.0	90.0	✓	- คน
คนปฏิบัติตามขนบธรรมเนียมและมารยาทไทย	185 คร.	185 คร.	100.0	95.0	✓	- คร.
ขึ้นไป ปฏิบัติกิจกรรมทางศาสนา	185 คร.	185 คร.	100.0	100.0	✓	- คร.
ได้รับการดูแลเอาใจใส่จากคนในครัวเรือน	57 คน	57 คน	100.0	100.0	✓	- คน
รับการดูแลเอาใจใส่จากคนในครัวเรือน	13 คน	13 คน	100.0	100.0	✓	- คน

ตำบล

วันที่ 16/03/2554

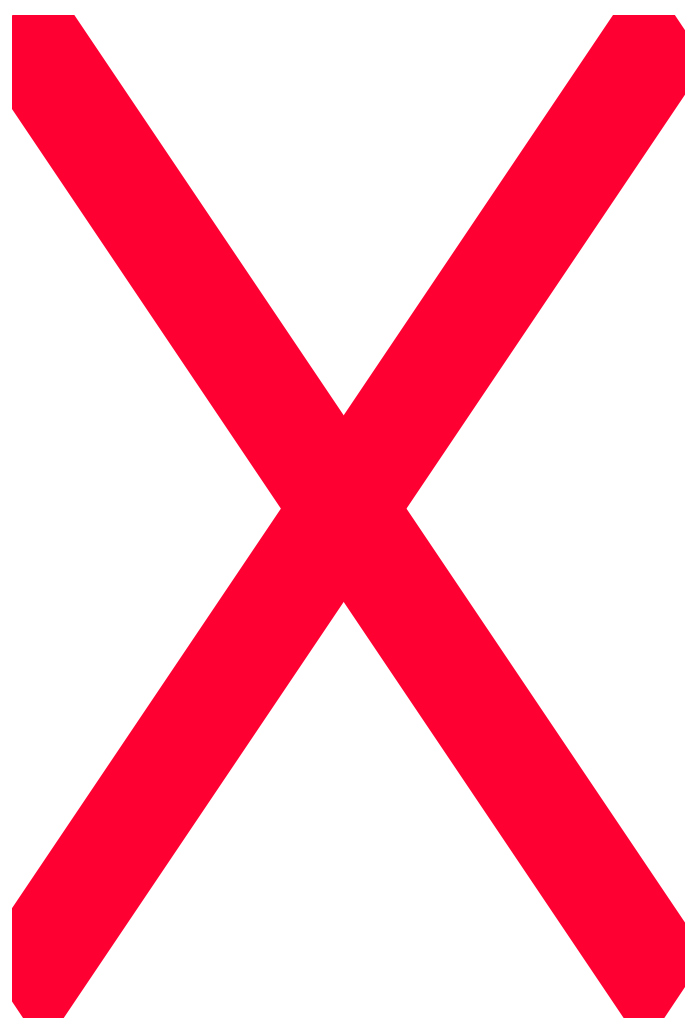

▶ ▶ -การประเมินสถานะการพัฒนาหมู่บ้านจากข้อมูล กชช.2ค

จากการสำรวจข้อมูลพื้นฐานหมู่บ้าน(กชช.2ค) ประจำปี 2552 บ้านหลุบหวาย หมู่ที่ 2 มีผลการพัฒนาในระดับก้าวหน้า(ระดับ 3) และเมื่อพิจารณากลุ่มตัวชี้วัดตามระดับปัญหาเป็นดังนี้

- ▶ 1) ตัวชี้วัดที่เป็นปัญหามาก(ระดับคะแนน1) มีจำนวน 3 ตัวชี้วัด คือ
 - 1.1) การมีที่ดินทำกิน
 - 1.2) การป้องกันโรคติดต่อ
 - 1.3) คุณภาพน้ำ
- ▶ 2) ตัวชี้วัดที่เป็นปัญหาปานกลาง(ระดับคะแนน 2) มีตัวชี้วัด 9 ตัว คือ
 - 2.1) ถนนมีสภาพพอใช้การได้ตลอดปี
 - 2.2) น้ำดื่ม
 - 2.3) น้ำใช้
 - 2.4) น้ำเพื่อการเกษตร
 - 2.5) การติดต่อสื่อสาร
 - 2.6) การกีฬา
 - 2.7) การได้รับการศึกษา
 - 2.8) การมีส่วนร่วมของชุมชน
 - 2.9) คุณภาพดิน
- ▶ ตัวชี้วัดที่เป็นปัญหาน้อย (ระดับคะแนน 3) มีตัวชี้วัด 11 ตัว คือ
 - 3.1) ไฟฟ้า มีใช้ครบทุกหลังคาเรือน
 - 3.2) การมีงานทำ
 - 3.3) ผลผลิตจากการทำนา
 - 3.4) ความปลอดภัยในการทำงาน
 - 3.5) การปลอดยาเสพติด
 - 3.6) ระดับการศึกษาของประชาชน
 - 3.7) การป้องกันโรคติดต่อ
 - 3.8) อัตราการเรียนรู้ของประชาชน
 - 3.9) การเรียนรู้โดยชุมชน
 - 3.10) การได้รับการคุ้มครองทางสังคม
 - 3.11) การรวมกลุ่มของประชาชน
 - 3.12) การเข้าถึงแหล่งเงินทุนของประชาชน 3.13) การจัดการสภาพสิ่งแวดล้อม

▶ ▶ สภาพปัญหาจากข้อมูลรายรับ – รายจ่ายของครัวเรือน/ชุมชนใน 1 ปี

▶ 1) รายรับเฉลี่ยของครัวเรือนในหมู่บ้าน

ที่	รายรับ(รายได้)	เป็นเงิน(บาท)	ร้อยละ
1	ผลผลิตด้านทำนา		
2	ผลผลิตด้านสัตว์		
3	ผลผลิตด้านประมง		
4	การทำสวน		
5	การทำไร่		
6	แปรรูปผลผลิตด้านการเกษตร		
7	เงินเดือน ค่าจ้าง ค่าตอบแทน		
8	การค้าขาย		
9	การประกอบธุรกิจ		
10	อื่น ๆ(ลูกหลานส่งให้ ฯลฯ)		
	รวม		

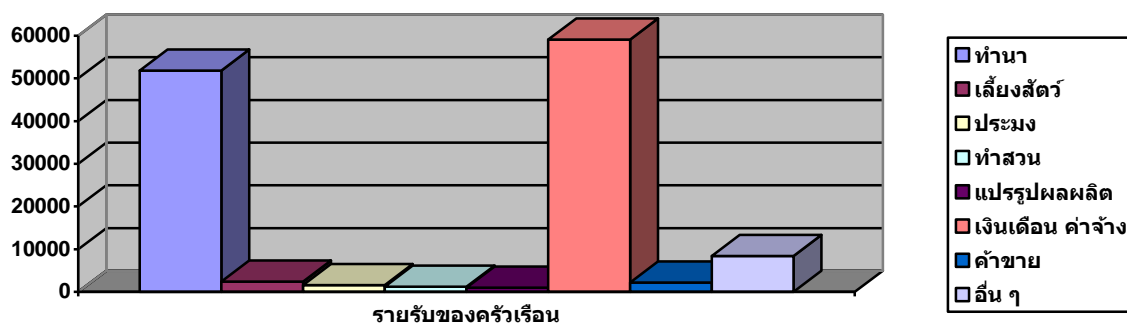

จะพบว่า รายได้ส่วนใหญ่ของชาวบ้าน มาจากจากเงินเดือน ค่าจ้าง (การรับจ้างทั่วไป) รองลงมาคือ รายได้จากการทำนา และลำดับที่ 3 รายได้อื่น ๆ เช่น รายได้ที่ลูกหลานส่งมาให้

► 2)รายจ่ายเฉลี่ยของครัวเรือนในชุมชน ใน 1 ปี

ที่	รายจ่าย	เป็นเงิน(บาท)	ร้อยละ
1	รายจ่ายด้านการผลิต		
	1)ค่าพันธุ์พืช		
	2)ค่าสารเคมี (ปุ๋ย/ยาฆ่าแมลง ฯลฯ)		
	3)ค่าจ้างแรงงาน		
	4)ค่าเครื่องจักร/ค่าน้ำมันเชื้อเพลิง		
	5)อื่น ๆ		
	รวม		

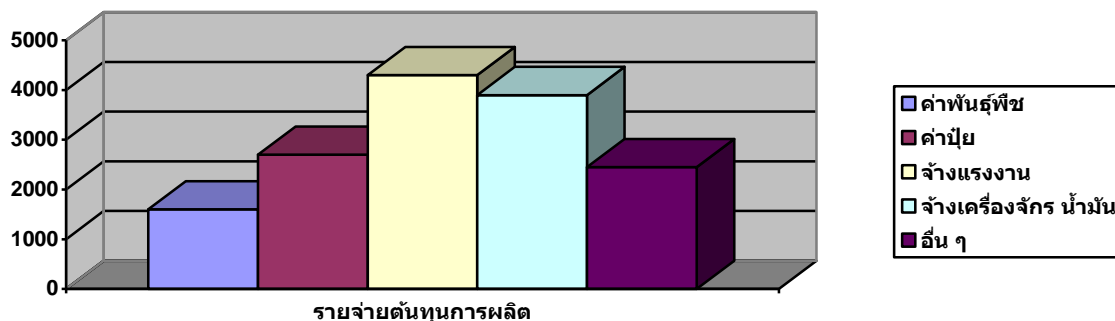

► 2)รายจ่ายเฉลี่ยของครัวเรือนในชุมชน ใน 1 ปี (ต่อ)

ที่	รายจ่าย	เป็นเงิน(บาท)	ร้อยละ
2	รายจ่ายในการอุปโภค บริโภค		
	1)ค่าอาหารที่จำเป็น		
	2)ค่าขนมกินเล่น		
	3)ค่าเสื้อผ้า เครื่องแต่งกาย		
	4)ค่ารักษาพยาบาล /ค่ายา		
	5)ค่าใช้จ่ายด้านการศึกษาศึกษาบุตร		
	6)ค่าการเดินทาง(น้ำมัน/ค่าโดยสาร)		
	7)ค่าน้ำ ค่าไฟฟ้า		
	8)ค่าโทรศัพท์/ บัตรเติมเงิน		
	9)ค่าสมุนไพร ยาสมุนไพร ผงซักฟอก ฯลฯ		
	10)ค่าบันเทิง หวย การพนัน เหล้า เบียร์ บุหรี่ ฯลฯ		
	11)ค่าใช้จ่าย อื่น ๆ (ซอง/งานสังคม)		
	รวม		

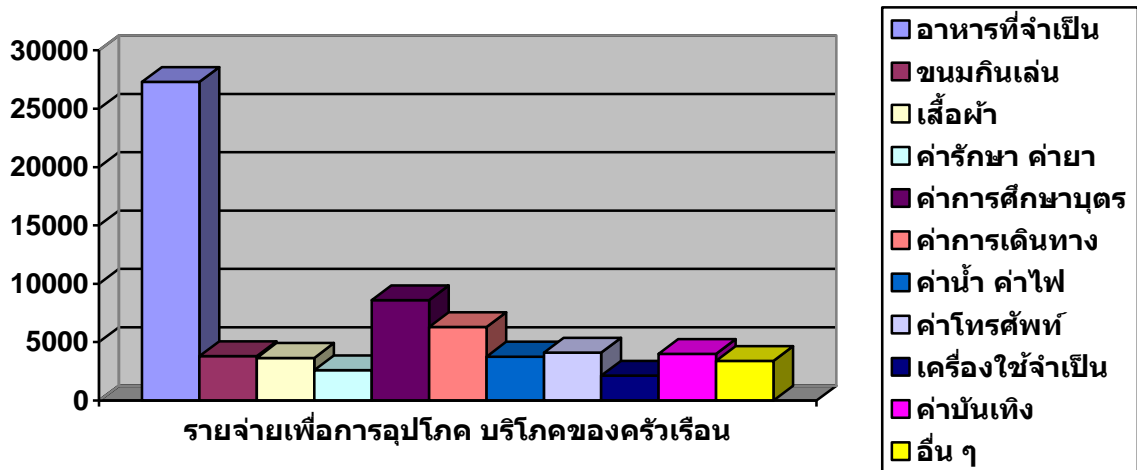

♥ ในแต่ละครัวเรือนจะมีรายจ่ายเฉลี่ย ปีละ บาท

เห็นได้ว่า รายจ่ายด้านอุปโภค บริโภค สูงกว่ารายจ่ายด้านต้นทุนการผลิต ซึ่งส่วนใหญ่จ่ายไปในเรื่องของการซื้ออาหารมากที่สุด ถึงร้อยละ ของรายจ่ายทั้งหมด

2.4 สภาพปัญหาจากการประเมินผลการพัฒนาหมู่บ้านเศรษฐกิจพอเพียงตามแนวทาง 6*2

ด้าน	ปัญหา	แนวทางแก้ไข
การลดรายจ่าย	- มีนมีการใช้จ่ายฟุ่มเฟือย และซื้อของไม่จำเป็น - ใช้จ่ายเงินกับของเมา การพนัน	- ลดการใช้จ่ายที่สามารถทดแทนได้เช่นปลูกผักสวนครัวรั้วกินได้ - การลดการใช้จ่าย การพนัน ของมันเมา
การเพิ่มรายได้	- ไม่ให้ความสำคัญในการใช้จ่ายในครัวเรือน - การขาดความรู้และความเข้าใจในการสร้างรายได้	- มีการส่งเสริมอาชีพให้แก่ชาวบ้าน - ให้ความรู้และแนะนำแนวทางในการสร้างรายได้ให้แก่ชาวบ้าน
การประหยัด	- ขาดการออมในครัวเรือน - ใช้จ่ายในสิ่งที่ไม่จำเป็น	- ส่งเสริมการออมในครัวเรือน - ระมัดระวังในการใช้จ่ายฟุ่มเฟือยมากขึ้น
การเรียนรู้	- ขาดการเอาใจใส่ดูแล และไม่ให้ความสำคัญกับภูมิปัญญาท้องถิ่น	- ส่งเสริมให้เห็นความสำคัญของภูมิปัญญาท้องถิ่นมากขึ้น
การอนุรักษ์ทรัพยากรฯ	- การทำลายบุกรุกทรัพยากรทางธรรมชาติในการประกอบอาชีพ	- ส่งเสริมให้รู้จักการอนุรักษ์และหวงแหนทรัพยากรทางธรรมชาติ
การเอื้ออารี	- ชุมชนขาดความเอาใจใส่และเห็นอกเห็นใจกันเพราะต่างแข่งขันกันในการดำรงชีวิต	- ส่งเสริมให้ชุมชนมีการดูแลเอาใจใส่และช่วยเหลือคนจน คนด้อยโอกาส

▶ การวิเคราะห์ข้อมูลอื่น ๆ ของหมู่บ้านหลุบหวาย หมู่ที่ 2 ตำบล บ้านตาต

▶ ▶ 1.จุดแข็ง (Strength)

- 1.การประกอบอาชีพด้านการเกษตรคือการปลูกผักสวนครัว เช่นแตงกวา พริก ผักต่าง ๆ ส่งขายที่ตลาดทำให้มีรายได้ตลอดปี
- 2.มีแหล่งน้ำเพื่อการเกษตรคือห้วยสามพาดไหลผ่าน ทำให้เอื้อต่อการประกอบอาชีพด้านการเกษตร
3. มีวัฒนธรรมประเพณีที่คึกคัก ที่ได้รับการสืบทอดมาจนถึงปัจจุบัน คืองานบุญประเพณีตามฮีต 12
- 4.มีวัดเป็นศูนย์รวมจิตใจของคนในชุมชน
- 5.มีโรงเรียนระดับประถมศึกษาประจำหมู่บ้าน ทำให้เด็กนักเรียนไม่ต้องเดินทางไปเรียนที่หมู่บ้านอื่น
- 6.มีกลุ่มอาชีพที่เข้มแข็ง สามารถสร้างรายได้ให้กับคนชุมชน (กลุ่มเลี้ยงปลา กลุ่มปลูกแตง)
7. มีกองทุนกลุ่มออมทรัพย์ เพื่อส่งเสริมให้สมาชิกรู้จักเก็บออมเงินและเป็นแหล่งทุนได้กู้ยืมเพื่อประกอบอาชีพ และเรียนรู้เรื่องการบริหารจัดการทุน
8. มีกองทุนหมู่บ้านที่เข้มแข็ง สำหรับเป็นแหล่งเงินทุน ให้สมาชิกได้กู้ยืมเพื่อประกอบอาชีพและบรรเทาเหตุฉุกเฉินและจำเป็น และเรียนรู้เรื่องการบริหารจัดการทุน
- 9.มีศูนย์ส่งเสริมสุขภาพประจำหมู่บ้าน สำหรับช่วยเหลือคนในชุมชนเวลามีปัญหาจำเป็น
- 10.มีกฎระเบียบของหมู่บ้านที่ทุกคนยึดถือและปฏิบัติ เพื่อความสงบสุขของคนในชุมชน

▶ ▶ 2. จุดอ่อน (Weak)

1. ชาวชนทะเลาะวิวาทในงานบุญประเพณี และมีแนวโน้มจะรุนแรงขึ้นทุกวัน ทำให้เกิดปัญหาขึ้นในชุมชน
2. หมู่บ้านมีการซื้อหวย และเล่นการพนัน ซึ่งมีมากในช่วงมีงานเทศกาลงานบุญประเพณี
2. ในหมู่บ้านมีการลักเล็กขโมยน้อย แต่จะเป็นคนหมู่บ้านอื่นมาขโมย

▶ ▶ 3. โอกาส (Opportunnity)

1. นโยบายภาครัฐในการส่งเสริมให้ชุมชน มีส่วนร่วมในการจัดทำโครงการเพื่อดำเนินกิจกรรม แก้ไขปัญหาของชุมชน เช่น โครงการตามยุทธศาสตร์อยู่ดีมีสุข โครงการพัฒนาศักยภาพหมู่บ้าน/ชุมชนตามแนวปรัชญาเศรษฐกิจพอเพียง(พพพ.) โครงการพัฒนาหมู่บ้าน/ชุมชนตามแนวปรัชญาเศรษฐกิจ พอเพียง (SML) และการที่องค์กรบริหารส่วนตำบลนำปัญหาความต้องการจากแผนชุมชน ไปใช้ในการจัดทำข้อบัญญัติตำบล

2. ได้รับการสนับสนุนงบประมาณจากภาครัฐ ทั้งส่วนภูมิภาคและท้องถิ่นในการดำเนินกิจกรรมของชุมชนทำให้ชุมชนได้รับงบประมาณในการพัฒนาอย่างทั่วถึง ครอบคลุมทุกด้าน

3. ภาครัฐพัฒนาหลายหน่วยงาน ได้เข้ามามีส่วนร่วมในการดำเนินกิจกรรมการพัฒนาด้านต่าง ๆ เช่น องค์กรบริหารส่วนตำบล ปกครองอำเภอ พัฒนาชุมชน เกษตร สาธารณสุข กศน. ปศุสัตว์ เครือข่ายกองทุนหมู่บ้าน ฯลฯ

▶ ▶ 4. อุปสรรค (Threat)

1. ต้นทุนการผลิตสูง เนื่องจากน้ำมันแพง ทำให้สินค้าทุกชนิดมีราคาแพงขึ้น ส่งผลกระทบต่อทั้งผู้ผลิตและผู้บริโภค

2. ความไม่แน่นอนของกลไกตลาด ในการรองรับผลผลิตด้านการเกษตร

3. ความไม่ต่อเนื่องของนโยบายภาครัฐ ในการส่งเสริมกิจกรรมด้านการพัฒนาหมู่บ้าน/ชุมชน เปลี่ยนผู้บริหารก็เปลี่ยนแปลงนโยบาย

4. งบประมาณมีน้อย ทำให้แก้ไขปัญหาความเดือดร้อนของชุมชนไม่ทั่วถึง และล่าช้า

ส่วนที่ 3

วิสัยทัศน์และทิศทางการพัฒนา

หมู่บ้าน

ส่วนที่ 3

วิสัยทัศน์และทิศทางการพัฒนาหมู่บ้าน

▶ ▶ ทิศทางการพัฒนาหมู่บ้าน/ชุมชนในอนาคตและการกำหนดตำแหน่งการพัฒนาอาชีพของชุมชนภายใต้ระบบกลไกตลาด

บ้านหลุบหวาย หมู่ที่ 2 ตำบล บ้านตาด อำเภอเมืองอุดรธานี จังหวัดอุดรธานี

* * * * *

ส่วนที่ 4

สภาพปัญหาของหมู่บ้าน

2. ด้านสังคม ศาสนาและวัฒนธรรม (ผู้สูงอายุ เยาวชน สตรี สวัสดิการสังคม/ชุมชน ฯลฯ)

ที่	ปัญหา	สาเหตุ	แนวทางแก้ไข
1	เยาวชนก่อการทะเลาะวิวาทในงานต่าง ๆ	-การดื่มสุรา ใช้เวลาว่างไม่ เป็นประโยชน์ การขาดการรวมกลุ่ม ไม่มีความรัก สามัคคี ไม่มีงานทำ ติดยาเสพติด เยาวชนชายไม่บวชเรียน ค่านิยมผิด ๆ ของคนรุ่นใหม่	1.จัดตั้งคณะกรรมการเยาวชน 2.ฝึกอบรมเยาวชน(จัดค่าย เยาวชน) 3.ส่งเสริมการแข่งขันกีฬาเยาวชน ตำบล 4.ก่อสร้างสนามกีฬาประจำ หมู่บ้าน 5.โครงการส่งเสริมการบวชเรียน แก่เยาวชน
2	ไม่ปลอดภัยในชีวิตและ ทรัพย์สิน	-เศรษฐกิจฝืดเคืองเกิดการลัก เล็กขโมยน้อย	จัดเวรยามในหมู่บ้าน
3	ผู้สูงอายุสุขภาพกายและจิต ไม่ดี	-ไม่มีกิจกรรมร่วมกัน ขาดกำลังใจจากคนรอบข้าง ลูกหลานไปประกอบอาชีพ ต่างถิ่น ไม่มีผู้ดูแล ยากจน	1.จัดกิจกรรมผู้สูงอายุ 2.จัดอบรมการรักษาและส่งเสริม สุขภาพผู้สูงอายุ 3.สนับสนุนเบี้ยยังชีพผู้สูงอายุ
4	ผู้พิการ/ผู้ด้อยโอกาสไม่ได้รับ การดูแลเท่าที่ควร	-ยากจน ญาติต้องไปประกอบ อาชีพที่ต่างถิ่น	1.จัดหาเครื่องอำนวยความสะดวก สำหรับผู้พิการ 2.ฝึกอาชีพสำหรับผู้พิการ/ ผู้ด้อยโอกาส 3.สนับสนุนเบี้ยยังชีพ ผู้ด้อยโอกาส
5	การซื้อหวยและเล่นการพนัน	-ความชอบส่วนตัว ไม่ทำงาน	จัดตั้งกลุ่มสนใจให้แก่คนใน ชุมชนเน้นเรื่องการประกอบ อาชีพเสริมเพิ่มรายได้

3. ด้านเศรษฐกิจ (ราคาพืชผลการเกษตร รายได้ต่ำ รายจ่ายสูง หนี้สิน วิสาหกิจชุมชน

กองทุนชุมชน การเกษตรกรรม เงินทุน ความรู้ด้านอาชีพ การอพยพแรงงาน ฯลฯ)

ที่	ปัญหา	สาเหตุ	แนวทางแก้ไข
1	-ผลผลิตทางการเกษตรตกต่ำ	-คุณภาพดินไม่ดี -ขาดความรู้ด้านการเพิ่มผลผลิต -ไฟฟ้าเพื่อการเกษตรไม่เพียงพอ	-ปรับปรุงคุณภาพดิน -จัดฝึกอบรมให้ความรู้/ศึกษาดูงาน -ขอขยายเขตไฟฟ้าเพื่อการเกษตร
2	-ต้นทุนการผลิตสูง	-ปุ๋ยเคมีมีราคาแพง	-รณรงค์ใช้ปุ๋ยอินทรีย์ชีวภาพ
3	-ราคาผลผลิตทางการเกษตรตกต่ำ	-มีการปลูกพืชชนิดเดียวกันเป็นจำนวนมาก ทำให้ผลผลิตล้นตลาด -น้ำมันแพง -ถูกเอารัดเอาเปรียบจากพ่อค้าคนกลาง	-รณรงค์การทำการเกษตรผสมผสาน/ไร่นาสวนผสมตามแนวทางทฤษฎีใหม่
4	-รายได้ไม่เพียงพอต่อการดำรงชีพ	-สินค้าอุปโภคบริโภคมีราคาสูง -ค่านิยมบริโภควัตถุ -ไม่มีอาชีพเสริม	-รณรงค์การใช้สินค้าอย่างประหยัด -จัดฝึกอบรมผลิตสินค้าใช้เองในครัวเรือน -รณรงค์การประหยัดและอดออม -ฝึกอบรมอาชีพเสริมแก่ผู้สนใจ -จัดตั้งร้านค้าชุมชน
5	-ผลผลิตทางการเกษตรตกต่ำ	-คุณภาพดินไม่ดี -ขาดความรู้ด้านการเพิ่มผลผลิต -ไฟฟ้าเพื่อการเกษตรไม่เพียงพอ	-ปรับปรุงคุณภาพดิน -จัดฝึกอบรมให้ความรู้/ศึกษาดูงาน -ขอขยายเขตไฟฟ้าเพื่อการเกษตร
6	-ต้นทุนการผลิตสูง	-ปุ๋ยเคมีมีราคาแพง	-รณรงค์ใช้ปุ๋ยอินทรีย์ชีวภาพ
7	-ขาดเงินทุนในการประกอบอาชีพ	- รายได้น้อย,ขาดการรวมกลุ่ม,เข้าไม่ถึงแหล่งทุน	-รณรงค์/ส่งเสริมการระดมเงินทุนภายในชุมชน -จัดตั้งกลุ่มออมทรัพย์

4. ด้านทรัพยากรธรรมชาติและสิ่งแวดล้อม (ภัยแล้ง ป่าชุมชน การกำจัดขยะมูลฝอย
 ฝุ่นละออง เสียงรบกวน กลิ่นรบกวน ฯลฯ)

ที่	ปัญหา	สาเหตุ	แนวทางแก้ไข
1	-การทิ้งขยะมูลฝอยในครัวเรือน	-ไม่มีที่ทิ้งขยะ / ถังขยะมีไม่เพียงพอ	-จัดหาที่ทิ้งขยะและถังขยะสำหรับครัวเรือนเพิ่ม -รณรงค์/ให้ความรู้ในการกำจัดขยะที่ถูกต้อง
2	-หนองน้ำสาธารณะใช้ประโยชน์ได้ไม่เต็มที่	-มีวัชพืช ในหนองน้ำ	-ขุดลอกแหล่งน้ำ เพื่อให้ใช้ประโยชน์ได้เต็มที่ ปลูกหญ้าแฝกเพื่อป้องกันการพังทลายของหน้าดิน
3	- สภาพแวดล้อมในหมู่บ้านไม่สะอาด	- ไม่มีร่องระบายน้ำภายในหมู่บ้าน	- สร้างร่องระบายน้ำภายในหมู่บ้าน -พัฒนาสิ่งแวดล้อมภายในหมู่บ้าน
4	- พื้นที่ป่าไม้เหลือน้อย	- ไม่เห็นความสำคัญของการปลูกป่า	-รณรงค์การปลูกต้นไม้ในชุมชน

5. ด้านการศึกษา(ศูนย์พัฒนาเด็กเล็ก(ศพด./โรงเรียน) อุปกรณ์การเรียน การสอน
 อุปกรณ์การศึกษา ฯลฯ)

ที่	ปัญหา	สาเหตุ	แนวทางแก้ไข
1	-เด็กนักเรียนยากจนขาดแคลนเงินทุนการศึกษา	- ครอบครัวมีฐานะยากจน/ครอบครัวไม่อบอุ่น	- สนับสนุนทุนการศึกษาแก่เด็กนักเรียน
2	-เด็กก่อนวัยเรียนไม่ได้รับการเตรียมความพร้อมอย่างทั่วถึง	-ศูนย์พัฒนาเด็กเล็กมีไม่ครบทุกหมู่บ้าน	-จัดตั้งศูนย์พัฒนาเด็กเล็กเพิ่มเติม
3	-คณะกรรมการกองทุนขาดความรู้ความเข้าใจในบทบาทหน้าที่	- ไม่ได้รับการพัฒนาศักยภาพอย่างต่อเนื่อง	-ฝึกอบรมเพิ่มศักยภาพคณะกรรมการกองทุน

4	- ระดับคุณภาพการศึกษาของประชาชนต่ำ	-ขาดโอกาสด้านการศึกษา	- ส่งเสริมให้มีการศึกษาต่อนอก ระบบ

6. ด้านสาธารณสุข (โรคระบาด การส่งเสริมสุขภาพ คุณภาพชีวิต การป้องกันโรค การรักษาพยาบาล ฯลฯ)

ที่	ปัญหา	สาเหตุ	แนวทางแก้ไข
1	-ประชาชนสุขภาพไม่แข็งแรง	- ขาดการออกกำลังกายที่เหมาะสม - ไม่เห็นความสำคัญของการตรวจสุขภาพประจำปี	- สนับสนุนอุปกรณ์ในการออกกำลังกายที่เหมาะสม - สนับสนุนให้ประชาชนมีการตรวจสุขภาพประจำปี - สนับสนุนการตั้งเครือข่ายออกกำลังกายในชุมชน - จัดกิจกรรมแข่งขันกีฬาภายในหมู่บ้าน/ตำบล
2	-การแพร่ระบาดของโรคติดต่อและไม่ติดต่อ	-การควบคุม/ป้องกันไม่ทั่วถึง	-รณรงค์การกำจัดลูกน้ำยุงลาย -ชุมชนกำหนดข้อบังคับของหมู่บ้านเพื่อเป็นการป้องกันและแก้ไขปัญหา
3	-การจัดบ้านเรือนไม่ถูกสุขลักษณะ	- ความเคยชิน/ไม่เห็นความสำคัญของการจัดบ้านเรือนให้ถูกสุขลักษณะ	- ส่งเสริมกิจกรรมครอบครัวตัวอย่าง
4	-ประชาชนสุขภาพไม่แข็งแรง	- ขาดการออกกำลังกายที่เหมาะสม - ไม่เห็นความสำคัญของการตรวจสุขภาพประจำปี	- สนับสนุนอุปกรณ์ในการออกกำลังกายที่เหมาะสม - สนับสนุนให้ประชาชนมีการตรวจสุขภาพประจำปี - สนับสนุนการตั้งเครือข่ายออกกำลังกาย

			กำลังภายในชุมชน - จัดกิจกรรมแข่งขันกีฬาภายใน หมู่บ้าน/ตำบล	

7. ด้านการปกครอง (การส่งเสริมบทบาทหน้าที่ของกลุ่ม องค์กร ของหมู่บ้าน

การใช้สิทธิเลือกตั้ง กฎระเบียบของหมู่บ้าน การรักษาความสงบเรียบร้อย ฯลฯ)

ที่	ปัญหา	สาเหตุ	แนวทางแก้ไข
1	ประชาชนขาดความตระหนักใน การไปใช้สิทธิออกเสียงเลือกตั้ง	ไม่เห็นความสำคัญของการ ไปใช้สิทธิออกเสียง	ประชาสัมพันธ์ให้ชุมชนเห็น ความสำคัญของการเลือกตั้ง

➤ การจัดกิจกรรมเพื่อแก้ไขปัญหาและพัฒนาหมู่บ้าน/ชุมชน

(ตัวอย่าง: กิจกรรมที่จัดขึ้นเพื่อแก้ไขปัญหาและพัฒนาในหมู่บ้าน เช่น ทอผ้า ศิลปะประดิษฐ์ ทำอาหาร กลุ่มเสริมรายได้ต่างๆ พร้อมรูป การฝึกอบรม ผลผลิต หรือรูปการทำกิจกรรมกลุ่ม บรรยายว่าทำอะไรบ้างแล้วได้ผลลัพธ์ อย่างไร ช่วยแก้ปัญหาและช่วยในการพัฒนาชุมชนอย่างไรบ้าง อย่างน้อย 2 กลุ่ม)

ส่วนที่ 5

การจัดลำดับ

ความสำคัญของปัญหา

ส่วนที่ 5

การจัดลำดับความสำคัญของปัญหา บ้านหลุบหวาย หมู่ที่ 2 ตำบลบ้านตาตด ดังนี้

1. ค่าใช้จ่ายในครัวเรือนสูง
2. งานขายได้ต่ำ มีหนี้สินมาก
3. ผลผลิตทางการเกษตรราคาต่ำ
4. เกษตรกรขาดความรู้ความเข้าใจในหลักปรัชญาเศรษฐกิจพอเพียง
5. เพื่อทำการเกษตรฤดูแล้ง ไม่เพียงพอ
6. อุปโภค บริโภค ไม่พอใช้ในหมู่บ้าน
7. เยาวชนก่อการทะเลาะวิวาทในงานต่าง ๆ
8. การสัญจรไปมาภายในหมู่บ้านและระหว่างหมู่บ้านไม่สะดวก
9. การสัญจรไปมาภายในหมู่บ้านไม่ปลอดภัย
10. ไม่มีไฟฟ้าที่จะใช้ทำการเกษตร
11. การขนผลผลิตทางการเกษตรไม่สะดวก
12. การรักษาผู้ป่วยไม่ทันเวลา
13. การส่งเสริมสุขภาพ อนามัยของชาวบ้านทำได้ไม่ดีเท่าที่ควร
14. สถานที่ในการจัดประชุม/ประชาคมหมู่บ้านชำรุด ทรุดโทรม
15. สถานที่เลี้ยงดูเด็กเล็กไม่ได้ตามมาตรฐาน
16. สตรีขาดการรวมกลุ่ม
17. การไม่รับผิดชอบต่อบทบาทที่ได้รับมอบหมายของคณะกรรมการกลุ่มต่าง ๆ
18. การไม่ไปใช้สิทธิเลือกตั้ง
19. ชาวบ้านขาดการมีส่วนร่วมในการจัดทำแผนชุมชน
20. ผู้สูงอายุสุขภาพกายและจิตไม่ดี
21. ผู้พิการ/ผู้ด้อยโอกาสไม่ได้รับการดูแลเท่าที่ควร
22. การทิ้งขยะไม่เป็นที่
23. ป่าเสื่อมโทรม
24. น้ำเสีย
25. ชาวบ้านเข้าวัด ฟังธรรมน้อยลง

ส่วนที่ 6

แผนงาน / โครงการ/กิจกรรม ปึงบประมาณ 2555

ส่วนที่ 6

แผนงาน / โครงการ/กิจกรรม ปีงบประมาณ 2555

ที่	แผนงาน/โครงการ/กิจกรรม	ปริมาณงาน	งบประมาณ (บาท)	ประเภทแผนงาน/ โครงการ			แหล่งที่มาของ งบประมาณ / หน่วยดำเนินการ	สอดคล้องยุทธศาสตร์ จังหวัดอุดรธานี ด้านที่					
				ทำ เอง	ทำ ร่วม	ทำ ให้		1	2	3	4	5	
	<u>ด้านการปกครอง</u>												
1													
2													
3													
4													
5													
6													
7													
8													

หมายเหตุ ยุทธศาสตร์จังหวัดอุดรธานี 1.เพิ่มศักยภาพการแข่งขัน 2.การพัฒนาที่ยั่งยืน
 3.การพัฒนาสังคม การแก้ไขปัญหาความยากจนและการยกระดับคุณภาพชีวิต 4. ด้านความมั่นคงและการอำนวยความสะดวก
 5. การบริหารจัดการเมืองที่ดี

ส่วนที่ 7

แผนงาน / โครงการ/กิจกรรม

ปีงบประมาณ 2556 - 2559

ภาคผนวก

คำสั่งที่เกี่ยวข้อง
รายชื่อผู้เข้าร่วมจัดเวทีประชาคม
ภาพถ่าย

คณะผู้จัดทำ

* * * * *

- | | | |
|-----|----------------------------------|---------------|
| 1. | ผู้ใหญ่บ้าน | ประธานกรรมการ |
| 2. | ผู้ช่วยผู้ใหญ่บ้าน | กรรมการ |
| 3. | ผู้ช่วยผู้ใหญ่บ้าน | กรรมการ |
| 4. | สมาชิก อบต. | กรรมการ |
| 5. | ประธานกลุ่มออมทรัพย์เพื่อการผลิต | กรรมการ |
| 6. | ประธาน กพสม. | กรรมการ |
| 7. | ประธานกลุ่มอาชีพ | กรรมการ |
| 8. | อาสาพัฒนาชุมชน (ชาย) | กรรมการ |
| 9. | อาสาพัฒนาชุมชน (หญิง) | กรรมการ |
| 10. | กรรมการหมู่บ้าน | กรรมการ |
| 11. | กรรมการหมู่บ้าน | กรรมการ |
| 12. | กรรมการหมู่บ้าน | กรรมการ |
| 13. | กรรมการหมู่บ้าน | กรรมการ |
| 14. | กรรมการหมู่บ้าน | กรรมการ |
| 15. | กรรมการหมู่บ้าน | กรรมการ |

* * * * *