

แผนชุมชน



บ้านตาด หมู่ที่ 1 ตำบลบ้านตาด
อำเภอเมืองอุดรธานี จังหวัดอุดรธานี

คำนำ

แผนชุมชนบ้านตาด หมู่ที่ 1 ตำบลบ้านตาด อำเภอเมืองอุดรธานี จังหวัดอุดรธานี ได้จัดทำขึ้นโดยความร่วมมือของผู้นำ/องค์กร กลุ่มอาชีพ และชาวบ้าน โดยมี สำนักงานพัฒนาชุมชนอำเภอเมืองอุดรธานี องค์กรบริหารส่วนตำบลบ้านตาด ส่วนราชการที่ปฏิบัติงานในพื้นที่ องค์กรภาคเอกชน เป็นผู้เอื้ออำนวยให้เกิดกระบวนการ ในครั้งนี้

ขอขอบคุณ ทีมงานปฏิบัติการระดับตำบลทุกท่านที่ให้ความร่วมมือและช่วยเหลือจนทำให้แผนชุมชนบ้านตาด หมู่ที่ 1 ได้เกิดกระบวนการที่สมบูรณ์ มา ณ โอกาสนี้

คณะผู้จัดทำ

มีนาคม 2552

สารบัญ

คำนำ

หน้า

สภาพทั่วไป

- 1.1 ประวัติความเป็นมาของหมู่บ้าน
- 1.2 แผนผังของหมู่บ้าน
- 1.3 ที่ตั้ง
- 1.4 อาณาเขต
- 1.5 ลักษณะภูมิประเทศ
- 1.6 ประชากร/ครัวเรือน
- 1.7 การปกครอง
- 1.8 ข้อมูลด้านอาชีพ รายได้ และการมีงานทำ
- 1.9 ข้อมูลด้านแหล่งน้ำ
- 1.10 ข้อมูลด้านร้านค้าและสถานบริการในหมู่บ้าน
- 1.11 สถานที่สำคัญของหมู่บ้าน
- 1.12 ศิลปวัฒนธรรม/ประเพณีที่สำคัญ/ภูมิปัญญาท้องถิ่น
- 1.13 สถานที่ท่องเที่ยวและบริการ
- 1.14 กลุ่มอาชีพและผลิตภัณฑ์ชุมชน
- 1.15 แหล่งทุนในหมู่บ้าน
- 1.16 ปราชญ์ชาวบ้าน/ผู้ทรงคุณวุฒิ

การ

ประเมินสถานะการพัฒนาหมู่บ้าน

- 2.1 สภาพปัญหาจากการวิเคราะห์ข้อมูล จปฐ.
- 2.2 สภาพปัญหาจากการวิเคราะห์ข้อมูล กชช. 2ค.
- 2.3 สภาพปัญหาจากการประเมินผลการพัฒนาหมู่บ้านเศรษฐกิจพอเพียง 6*2
- 2.5 ศักยภาพของชุมชน
- 2.6 ทิศทางการพัฒนาหมู่บ้าน/ชุมชนในอนาคต และการกำหนดตำแหน่งการพัฒนาอาชีพของชุมชนภายใต้ระบบและกลไกการตลาด

ทิศเหนือ

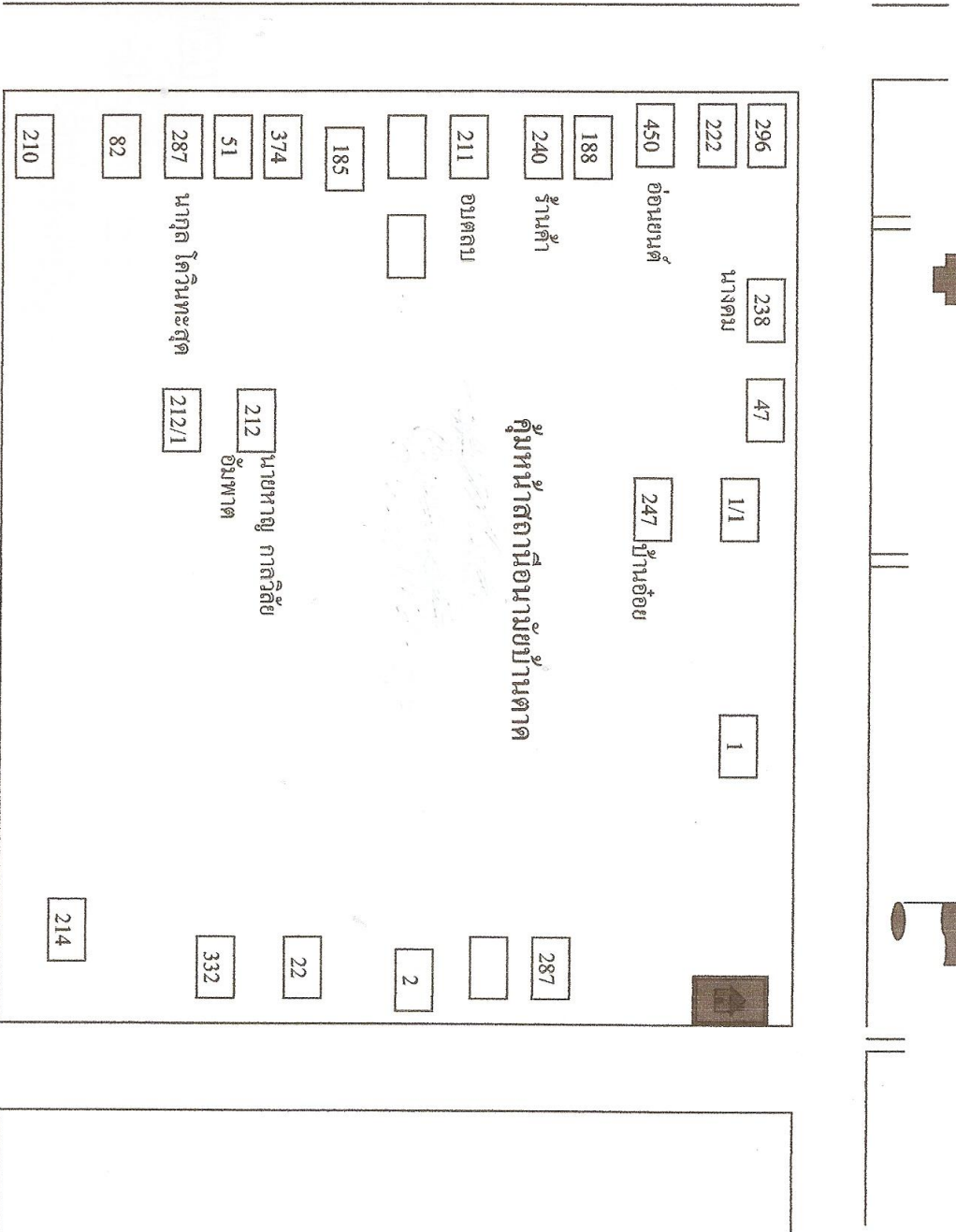

สำรวจ โดย นางสาวพิณ ธีรวิเชียร 7/3/2546

สัญลักษณ์พิเศษ

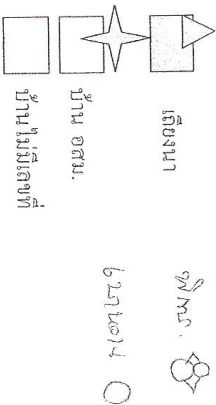

บ้านตาก หมู่ที่ 1 ตำบลนมะเือ

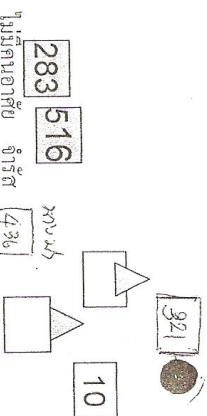

ทางไปบ้านเลขที่ 4 (พรรคพรรค) →

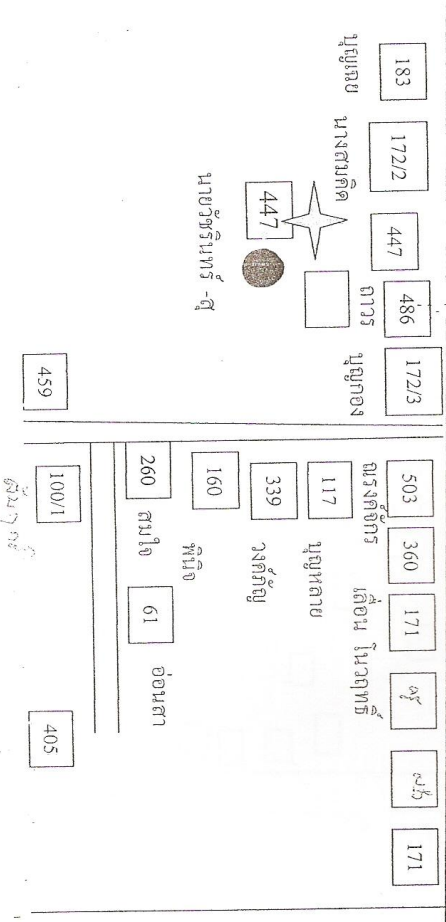

สำรวจโดย อ.ตม./สายพิณ ธีระวิชัย

ส่วนที่ 1

ข้อมูลทั่วไปของหมู่บ้าน

1.1 ประวัติความเป็นมา



บ้านตาต หมู่ที่ 1 ตั้งขึ้นเมื่อประมาณ พ.ศ. 2435 ประชากรส่วนมากเป็นคนในตระกูลที่ก่อตั้งหมู่บ้าน เป็นหมู่บ้านใหญ่มีอาณาเขตกว้างขวางประชากรในหมู่บ้านจำนวนมากทำการเกษตร เลี้ยงสัตว์ บ้านตาต หมู่ที่ 1 ในหน่วยงานการปกครองมีกำนันและผู้ใหญ่บ้านพอลำดับได้ดังนี้

1. นายบัวคำ โนวฤทธิ์
2. นายบัวปาน พันธุ์สิงห์
3. นายคำทอง วงคำแหง
3. นายวันดี บัวสอน
4. นายรณฤทธิ์ อุปฮาด
5. นายสมชัย น้อยรามศุณย์
5. นายชัน โย บุคคีคำ คนปัจจุบัน (กำนันตำบลบ้านตาต)

ที่ตั้ง/อาณาเขต

ทิศเหนือ	มีอาณาเขตติดต่อ	บ้านเลื่อมพิลึก ต.บ้านจั่น
ทิศใต้	มีอาณาเขตติดต่อ	บ้านสุขสมบูรณ์ หมู่ที่ 10 ต.บ้านตาต
ทิศตะวันออก	มีอาณาเขตติดต่อ	บ้านตาตใต้ หมู่ที่ 14
ทิศตะวันตก	มีอาณาเขตติดต่อ	บ้านศรีบุญเรือง หมู่ที่ 11



1.3 ลักษณะภูมิประเทศ/ภูมิอากาศ



พื้นที่ส่วนใหญ่เป็นที่ราบลุ่มสลับที่ดอน สภาพอากาศมี 3 ฤดู คือ ฤดูร้อน ฤดูฝน และฤดูหนาว

1.4 ประชากร / ครัวเรือน

- จำนวนครัวเรือนทั้งหมด 384 ครัวเรือน
- ประชากรทั้งหมด 1,508 คน แยกเป็น
 - เพศชาย 765 คน คิดเป็น 50.73 %
 - เพศหญิง 743 คน คิดเป็น 49.27 %

จำนวนประชากรที่อาศัยอยู่จริง ปี 2551				
ช่วงอายุ ประชากร	เพศชาย (คน)	เพศหญิง (คน)	จำนวนรวม (คน)	คิดเป็น ร้อยละ
น้อยกว่า 1 ปีเต็ม	3	2	5	0.33
1 ปีเต็ม - 2ปี	20	12	32	2.12
3 ปีเต็ม - 5 ปี	25	21	46	3.05
6 ปีเต็ม - 11 ปี	75	58	133	8.81
12 ปีเต็ม - 14 ปี	40	48	88	5.83
15 ปีเต็ม - 17 ปี	42	47	89	5.90
18 ปีเต็ม - 49 ปี	399	383	782	51.85
50 ปีเต็ม -60 ปี	96	91	187	12.40
มากกว่า 60 ปี เต็มขึ้นไป	65	81	146	9.68
รวมทั้งหมด	765	743	1,508	100

ที่มา : จปฐ. ปี 2552

1.5 การปกครอง

กำนันตำบลบ้านดาด ชื่อ นายสมัย น้อยรามสุนย์

ผู้ช่วยผู้ใหญ่บ้าน (1) นายมานิตย์ ศิริเลี้ยง (2) นายเกษร โนวฤทธิ์

สมาชิก อบต. (1) นายคำแดง จันนาวัน(2) นายถาวร กิจสะดวก

แบ่งการปกครองออกเป็น 12 กลุ่ม

กลุ่มที่ 1	ชื่อพุทธรักษา	ประธานกลุ่มชื่อนายมานิตย์ ศิริเลี้ยง
กลุ่มที่ 2	ชื่อมัชฌิมา	ประธานกลุ่มชื่อนายสัญญา โนวฤทธิ์
กลุ่มที่ 3	ชื่อหนองสา	ประธานกลุ่มชื่อนายวินัย พิมพสาดี
กลุ่มที่ 4	ชื่อป่าเตย	ประธานกลุ่มชื่อนายมุล ผลทิพย์
กลุ่มที่ 5	ชื่อเลิศสนภา	ประธานกลุ่มชื่อนายบุญธาตุ แสนพลี
กลุ่มที่ 6	ชื่อนานาสุวรรณค์	ประธานกลุ่มชื่อนายวิฑูรย์ พิมพโคตร
กลุ่มที่ 7	ชื่อสว่างอารมณ์	ประธานกลุ่มชื่อนายทองเตียง ลุพรหมมา
กลุ่มที่ 8	ชื่อสังฆะคุ้มครอง	ประธานกลุ่มชื่อนายสมบัติ สอนบาล
กลุ่มที่ 9	ชื่ออุดมพัฒนา	ประธานกลุ่มชื่อนายสมบัติ ค้างร่มโพธิ์
กลุ่มที่ 10	ชื่อพรสวรรค์	ประธานกลุ่มชื่อนายสมใจ วงคำจันทร์
กลุ่มที่ 11	ชื่ออัมพวัน	ประธานกลุ่มชื่อนายประวิทย์ วรวงษ์
กลุ่มที่ 12	ชื่อพงษ์ประเสริฐ	ประธานกลุ่มชื่อนายคำแดง จันนาวัน

1.6 ข้อมูลด้านอาชีพ รายได้ และการมีงานทำ

อาชีพทำนา	321	ครัวเรือน	พื้นที่ 3,650 ไร่
อาชีพทำไร่	50	ครัวเรือน	พื้นที่ 1080 ไร่
อาชีพทำสวน	15	ครัวเรือน	พื้นที่ 50 ไร่
อาชีพทำสวนยางพารา	150	ครัวเรือน	พื้นที่ 1,150 ไร่
อาชีพค้าขาย	47	ครัวเรือน	
รายได้เฉลี่ยต่อคนต่อปี	46,997	บาท/คน/ปี	

1.7 ข้อมูลด้านแหล่งน้ำเพื่ออุปโภค/บริโภคและการเกษตรในหมู่บ้าน

มีน้ำประปาจำนวน 1 แห่ง

และแหล่งน้ำธรรมชาติจำนวน 4 แห่ง คือ

1. หนองสาบ้านดาด
2. หนองสองห้อง
3. หนองกลาง
4. หนองบักคู้

1.8 ข้อมูลด้านร้านค้าและสถานบริการในหมู่บ้าน

- มีร้านค้าจำหน่ายสินค้าอุปโภค/บริโภค จำนวน 20 ร้าน
- ร้านตัดผม/เสริมสวย/รานซ่อมรถมอเตอร์ไซด์/จักรยาน จำนวน 8 ร้าน

1.9 สถานที่สำคัญในหมู่บ้าน

- 1) ชื่อโรงเรียน บ้านตาด ระดับชั้นสูงสุดป.6
จำนวนนักเรียน 416 คน จำนวนครู 21 คน
- 2) วัด/สำนักสงฆ์ ชื่อ วัดเกษรศีลคุณ (วัดป่าบ้านตาด)
จำนวนพระ 58 รูป เจ้าอาวาสชื่อ หลวงตามหาบัว ญาณสัมปันโน
- 3) สถานีอนามัย 1 แห่ง หัวหน้าสถานีอนามัยชื่อ นางสาวพิณ รัชวิเชียร
- 4) ศูนย์พัฒนาเด็กเล็ก 1 แห่ง จำนวนเด็ก 40 คน
- 5) ศาลากลางบ้าน 1 แห่ง
- 6) ที่อ่านหนังสือประจำหมู่บ้าน จำนวน 1 แห่ง
- 7) หอกระจายข่าว 1 แห่ง
- 8) ศูนย์เรียนรู้ชุมชน 1 แห่ง
- 9) สนามกีฬา/ลานกีฬา 1 แห่ง
- 10) สนามเด็กเล่น 1 แห่ง
- 11) โทรศัพท์สาธารณะ 1 แห่ง
- 12) ประปาหมู่บ้าน 1 แห่ง



1.10 ศิลปวัฒนธรรม/ประเพณีที่สำคัญ/ภูมิปัญญาท้องถิ่น

มีงานสืบสานวัฒนธรรม/ประเพณี ที่สืบสานกันมาดังนี้

- | | | |
|-----------------|--------------------|--------------------|
| 1.บุญขึ้นปีใหม่ | 2.บุญข้าวจี | 3.บุญเผาต |
| 4.วันสงกรานต์ | 5.บวชนาค | 6.บุญบั้งไฟ |
| 7.บุญเข้าพรรษา | 8.บุญข้าวประดับดิน | 9.บุญข้าวกระยาสารท |
| 10.บุญออกพรรษา | 11.บุญกฐิน | 12.งานลอยกระทง |

1.12 กลุ่มอาชีพ และผลิตภัณฑ์ชุมชน

กลุ่มอาชีพ

- 1) กลุ่มทอผ้า สมาชิก 10 คน เงินทุน 100,000.- บาท

ประธานชื่อนางบุญมา น้อยรามศูนย์ ที่อยู่ 186 หมู่ที่ 1 บ้านตาด ตำบลบ้านตาด อำเภอเมืองอุดรธานี
จังหวัดอุดรธานี หมายเลขโทรศัพท์ 0898-27808/16

- 2) กลุ่มจักสาน สมาชิก 15 คน เงินทุน 300,000.-บาท

ประธานชื่อนายชันโย บุคดีคำ ที่อยู่ 186 หมู่ที่ 1 บ้านตาด ตำบลบ้านตาด อำเภอเมืองอุดรธานี
จังหวัดอุดรธานี หมายเลขโทรศัพท์ 089-9410212

1.13 แหล่งทุนในหมู่บ้าน

- 1) กองทุนหมู่บ้านและชุมชนเมือง ปัจจุบันมีเงินทุน 1,048,000.-บาท สมาชิก 128 คน

ประธาน ชื่อนายคำแสน แก้วสังหาร หมายเลขโทรศัพท์ 089-8416211

ปราชญ์ชาวบ้าน

ที่	ชื่อ - สกุล	บ้านเลขที่	ความรู้/ความสามารถด้าน	หมายเหตุ
1	นายแตร นิลเนตร	355	หมอพรหมณ์ สุตรขวัณ	
2	นางบุญ วังกำแหง	80	ด้านทอผ้า	
3	นางโอล์ม มุงเพี้ย	52	พานบายศรี	
4	นายพวง สุดไกร	203	จักสาน	
5.	นายถาวร กิจสะดวก	429	หมอน้ำมันต์ประสานกระดูก	
6	นายสำเนียง แก้วตั้งใจ	68	นวดแผนโบราณ	
7	นายบุญทัน ไชยราช	245	หมอพรหมณ์ สุตรขวัณ	

การวิเคราะห์ข้อมูล จาก จปฐ. 1,2 ปี 2551

◇ ตัวชี้วัด จปฐ. ที่บรรลุเป้าหมาย จำนวน 20 ตัวชี้วัด ได้แก่

- ตัวชี้วัดที่ 1 หญิงตั้งครรภ์ได้รับการดูแลก่อนคลอด และฉีดวัคซีนครบตามเกณฑ์บริการ
จำนวน 2 คน คิดเป็นร้อยละ 100% ของครัวเรือนทั้งหมด
- ตัวชี้วัดที่ 2 แม่ที่คลอดลูกได้รับการทำคลอด และดูแลหลังคลอด จำนวน 1 คน
คิดเป็นร้อยละ 100% ของครัวเรือนทั้งหมด
- ตัวชี้วัดที่ 9 ทุกคนในครัวเรือนได้กินอาหารถูกสุขลักษณะ ปลอดภัย และได้มาตรฐาน
จำนวน 384 ครัวเรือน คิดเป็นร้อยละ 100% ของครัวเรือนทั้งหมด
- ตัวชี้วัดที่ 10 ทุกคนในครัวเรือนมีความรู้ในการใช้ยาที่ถูกต้องเหมาะสม จำนวน 384 ครัวเรือน
คิดเป็นร้อยละ 100% ของครัวเรือนทั้งหมด
- ตัวชี้วัดที่ 12 คนอายุ 6 ปีขึ้นไป ออกกำลังกายอย่างน้อยสัปดาห์ละ 3 วัน วันละ 30 นาที
จำนวน 1,430 คน คิดเป็นร้อยละ 99.9% ของจำนวนคนในหมู่บ้านครัวเรือนทั้งหมด
- ตัวชี้วัดที่ 13 ทุกคนในครัวเรือนที่มีหลักประกันสุขภาพได้รับสิทธิอย่างทั่วถึง จำนวน 1,478 คน
คิดเป็นร้อยละ 100.0% ของครัวเรือนทั้งหมด
- ตัวชี้วัดที่ 15 ครัวเรือนมีน้ำสะอาดสำหรับดื่มและบริโภคเพียงพอตลอดปี จำนวน 384 ครัวเรือน
คิดเป็นร้อยละ 100.0% ของครัวเรือนทั้งหมด
- ตัวชี้วัดที่ 16 ครัวเรือนมีน้ำใช้เพียงพอตลอด จำนวน 384 ครัวเรือน คิดเป็นร้อยละ 99.7%
- ตัวชี้วัดที่ 17 ครัวเรือนมีการจัดบ้านเรือนเป็นระเบียบถูกสุขลักษณะ จำนวน 384 ครัวเรือน
คิดเป็นร้อยละ 99.7% ของครัวเรือนทั้งหมด
- ตัวชี้วัดที่ 30 คนในครัวเรือนมีรายได้เฉลี่ยไม่ต่ำกว่าคนละ 23,000 บาทต่อปี
จำนวน 384 ครัวเรือน คิดเป็นร้อยละ 99.5% ของครัวเรือนทั้งหมด
- ตัวชี้วัดที่ 31 ครัวเรือนมีการเก็บออมเงิน จำนวน 384 ครัวเรือน คิดเป็นร้อยละ 93.0%
- ตัวชี้วัดที่ 32 ทั้งหมดคนในครัวเรือนไม่ติดสุรา จำนวน 1,513 คน คิดเป็นร้อยละ 100%
- ตัวชี้วัดที่ 33 คนในครัวเรือนไม่สูบบุหรี่ จำนวน 1,513 คน คิดเป็นร้อยละ 99.9%
- ตัวชี้วัดที่ 34 คนในครัวเรือน ได้ปฏิบัติตามขนบธรรมเนียมและมารยาทไทย จำนวน 384 คน
คิดเป็นร้อยละ 99.5%
- ตัวชี้วัดที่ 37 คนพิการได้รับการดูแลเอาใจใส่จากคนในครัวเรือน จำนวน 4 คน
คิดเป็นร้อยละ 100.0% ของผู้พิการทั้งหมด
- ตัวชี้วัดที่ 39 ครัวเรือนมีคนมีส่วนร่วมแสดงความคิดเห็น เพื่อประโยชน์ของชุมชนหรือท้องถิ่น
จำนวน 384 ครัวเรือน คิดเป็นร้อยละ 69.5% ของครัวเรือนทั้งหมด
- ตัวชี้วัดที่ 40 ครัวเรือนมีคนมีส่วนร่วมในการทำกิจกรรมเกี่ยวกับการอนุรักษ์ทรัพยากรธรรมชาติ
เพื่อประโยชน์ของชุมชนหรือท้องถิ่น จำนวน 384 ครัวเรือน คิดเป็นร้อยละ 99.0%
ของครัวเรือนทั้งหมด

- ตัวชี้วัดที่ 42 คนอายุ 18 ปีขึ้นไปที่มีสิทธิ์เลือกตั้งไปใช้สิทธิ์ในชุมชนของตน จำนวน 1,082 คน
คิดเป็นร้อยละ 100.0%
- ◇ ตัวชี้วัด จปฐ. ที่ไม่บรรลุเป้าหมาย จำนวน 9 ตัวชี้วัด ได้แก่
 - ตัวชี้วัดที่ 14 ครัวเรือนมีความมั่นคงในที่อยู่อาศัยและบ้านมีสภาพคงทนถาวร
จำนวน 384 ครัวเรือน คิดเป็นร้อยละ 99.7% ของครัวเรือนทั้งหมด
 - ตัวชี้วัดที่ 18 ครัวเรือนไม่ถูกรบกวนจากมลพิษ จำนวน 384 ครัวเรือน คิดเป็นร้อยละ 99.7%
ของครัวเรือนทั้งหมด
 - ตัวชี้วัดที่ 19 ครัวเรือนมีการป้องกันอุบัติเหตุอย่างถูกวิธี จำนวน 384 ครัวเรือน คิดเป็นร้อยละ 99.7%
ของครัวเรือนทั้งหมด
 - ตัวชี้วัดที่ 20 ครัวเรือนมีความปลอดภัยในชีวิตและทรัพย์สิน จำนวน 384 ครัวเรือน คิดเป็นร้อยละ
99.7% ของครัวเรือนทั้งหมด
 - ตัวชี้วัดที่ 21 ครอบครัวมีความอบอุ่น จำนวน 384 ครัวเรือน คิดเป็นร้อยละ 99.2%
ของครัวเรือนทั้งหมด
 - ตัวชี้วัดที่ 28 คนในครัวเรือนได้รับข่าวสารที่เป็นประโยชน์ อย่างน้อยสัปดาห์ละ 5 ครั้ง จำนวน
384 ครัวเรือน คิดเป็นร้อยละ 95.3% ของครัวเรือนทั้งหมด
 - ตัวชี้วัดที่ 31 ครัวเรือนมีการเก็บออมเงิน จำนวน 69 ครัวเรือน คิดเป็นร้อยละ 39.2%
ของครัวเรือนทั้งหมด
 - ตัวชี้วัดที่ 35 คนอายุ 6 ปีขึ้นไปทุกคนปฏิบัติกิจกรรมทางศาสนา อย่างน้อยสัปดาห์ละ 1 ครั้ง
จำนวน 384 ครัวเรือน คิดเป็นร้อยละ 98.7% ของครัวเรือนทั้งหมด
 - ตัวชี้วัดที่ 38 ครัวเรือนมีคนเป็นสมาชิกกลุ่มที่ตั้งขึ้นในหมู่บ้าน ตำบล จำนวน 384 คิดเป็นร้อยละ 69.5
 - ตัวชี้วัดที่ 41 คนในครัวเรือนมีส่วนร่วมทำกิจกรรมสาธารณะของหมู่บ้าน จำนวน 384 ครัวเรือน
คิดเป็นร้อยละ 98.7% ของครัวเรือนทั้งหมด

2.2 การวิเคราะห์จากข้อมูล กชช. 2 ค ปี 2550

- ระดับการพัฒนาหมู่บ้าน หมู่บ้านนี้จัดเป็นหมู่บ้านเร่งรัดพัฒนาอันดับ 3
- ตัวชี้วัดที่มีปัญหา (ระดับคะแนน 1) จำนวน 4 ตัวชี้วัด - คิดเป็นร้อยละ 16.66% ของสภาพปัญหา
ทั้งหมด ได้แก่
 - ตัวชี้วัดที่ 17 การกีฬา
 - ตัวชี้วัดที่ 23 การได้รับการคุ้มครองทางสังคม
 - ตัวชี้วัดที่ 25 การรวมกลุ่มของประชาชน
 - ตัวชี้วัดที่ 31 การจัดการสิ่งแวดล้อม

- ตัวชี้วัดที่มีปัญหาปานกลาง (ระดับคะแนน 2) จำนวน 3 ตัวชี้วัด คิดเป็นร้อยละ 12.5% ของสภาพปัญหาทั้งหมด
ได้แก่

- ตัวชี้วัดที่ 7 การติดต่อสื่อสาร
- ตัวชี้วัดที่ 12 ผลผลิตจากการทำนา
- ตัวชี้วัดที่ 22 การเรียนรู้โดยชุมชน

- ตัวชี้วัดที่มีปัญหาน้อย (ระดับคะแนน 3) จำนวน 18 ตัวชี้วัด คิดเป็นร้อยละ 70.84% ของสภาพปัญหาทั้งหมด
ได้แก่

- ตัวชี้วัดที่ 1 ถนน
- ตัวชี้วัดที่ 2 น้ำดื่ม
- ตัวชี้วัดที่ 3 น้ำใช้
- ตัวชี้วัดที่ 4 น้ำเพื่อการเกษตร
- ตัวชี้วัดที่ 5 ไฟฟ้า
- ตัวชี้วัดที่ 6 การมีที่ดินทำกิน
- ตัวชี้วัดที่ 8 การมีงานทำ
- ตัวชี้วัดที่ 11 ผลผลิตจากการทำไร่
- ตัวชี้วัดที่ 15 ความปลอดภัยในการทำงาน
- ตัวชี้วัดที่ 16 การป้องกันโรคติดต่อ
- ตัวชี้วัดที่ 18 การปลอดยาเสพติด
- ตัวชี้วัดที่ 19 ระดับการศึกษาของประชาชน
- ตัวชี้วัดที่ 20 อัตราการเรียนรู้ต่อของประชาชน
- ตัวชี้วัดที่ 21 การได้รับการศึกษา
- ตัวชี้วัดที่ 24 การมีส่วนร่วมของประชาชน
- ตัวชี้วัดที่ 26 การเข้าถึงแหล่งเงินทุนของประชาชน
- ตัวชี้วัดที่ 27 คุณภาพดิน
 - ตัวชี้วัดที่ 30 การมีงานทำ

การวิเคราะห์ศักยภาพของชุมชน

ปัจจัยภายในชุมชนที่เป็นจุดเด่นหรือจุดแข็งของหมู่บ้าน : S (Strength)

1. มีวัดป่าบ้านตาด และหลวงตามหาบัว เป็นศูนย์รวมจิตใจของคนในชุมชน
2. มีวัฒนธรรมประเพณีที่ดีงาม ที่ได้รับการสืบทอดมาจนถึงปัจจุบัน
3. มีโรงเรียนระดับประถมศึกษาประจำหมู่บ้าน ทำให้เด็กนักเรียนไม่ต้องเดินทางไปเรียนที่หมู่บ้านอื่น
4. มีสถานีอนามัยตั้งอยู่ในหมู่บ้านทำให้ได้รับการบริการทั่วถึง ประหยัดเวลาและค่าใช้จ่ายในการเดินทางไปรับบริการ
5. มีกองทุนกลุ่มออมทรัพย์ เพื่อส่งเสริมให้สมาชิกรู้จักเก็บออมเงินและเป็นแหล่งทุนได้กู้ยืมเพื่อประกอบอาชีพ และเรียนรู้เรื่องการบริหารจัดการทุน
6. มีกองทุนหมู่บ้านที่เข้มแข็ง สำหรับเป็นแหล่งเงินทุน ให้สมาชิกได้กู้ยืมเพื่อประกอบอาชีพและบรรเทาเหตุฉุกเฉินและจำเป็น และเรียนรู้เรื่องการบริหารจัดการทุน
7. มีศูนย์ส่งเสริมรักษาสุขภาพประจำหมู่บ้าน สำหรับช่วยเหลือคนในชุมชนเวลาเกิดเหตุจำเป็น 8. มีกฎระเบียบของหมู่บ้านที่ทุกคนยึดถือและปฏิบัติ เพื่อความสงบสุขของคนในชุมชน
9. มีสถานีวิทยุชุมชน บริการข่าวสารให้ความรู้แก่คนในชุมชน

ปัจจัยภายในชุมชนที่เป็นจุดอ่อนของหมู่บ้าน :W (weakness)

1. หมู่บ้านมีการซื้อหวย และเล่นการพนัน ซึ่งมีมากในช่วงมีงานเทศกาลงานบุญประเพณี
2. น้ำเพื่อการเกษตรไม่เพียงพอ
3. ประชากรส่วนใหญ่ต้องเสียเงินเป็นค่าใช้จ่ายในการซื้อน้ำดื่ม เนื่องจากน้ำจากธรรมชาติไม่สามารถใช้ดื่มได้

ปัจจัยภายนอกชุมชนที่เป็นโอกาส และช่องทางในการพัฒนาของหมู่บ้าน :O (Opportunity)

1. นโยบายภาครัฐในการส่งเสริมให้ชุมชน มีส่วนร่วมในการจัดทำโครงการเพื่อดำเนินกิจกรรมแก้ไขปัญหาของชุมชน เช่น โครงการตามยุทธศาสตร์อยู่ดีมีสุข โครงการพัฒนาศักยภาพหมู่บ้าน/ชุมชนตามแนวปรัชญาเศรษฐกิจพอเพียง(พพพ.) โครงการพัฒนาหมู่บ้าน/ชุมชนตามแนวปรัชญาเศรษฐกิจพอเพียง (SML) และการที่องค์กรบริหารส่วนตำบลนำปัญหาความต้องการจากแผนชุมชน ไปใช้ในการจัดทำข้อบัญญัติตำบล ทำให้ได้รับการแก้ไขปัญหาดังตรงตามความต้องการของประชาชน
2. ได้รับการสนับสนุนงบประมาณจากภาครัฐ ทั้งส่วนภูมิภาคและท้องถิ่นในการดำเนินกิจกรรมของชุมชน ทำให้ชุมชนได้รับงบประมาณในการพัฒนาอย่างต่อเนื่อง
3. ภาาการพัฒนหลายหน่วยงาน ได้เข้ามามีส่วนร่วมในการดำเนินกิจกรรมการพัฒนาด้านต่าง ๆ เช่น องค์กรบริหารส่วนตำบล ปกครองอำเภอ พัฒนาชุมชน เกษตร สาธารณสุข กศน. ปศุสัตว์ เครื่องข่าย กองทุนหมู่บ้าน ฯลฯ

ปัจจัยภายนอกชุมชนที่เป็นอุปสรรค/ภัยคุกคาม/ความเสี่ยง ของหมู่บ้าน :T (Threat)

1. ต้นทุนการผลิตสูง เนื่องจากน้ำมันแพง ทำให้สินค้าทุกชนิดมีราคาแพงขึ้น ส่งผลกระทบทั้งผู้ผลิตและผู้บริโภค
2. ความไม่แน่นอนของกลไกตลาด ในการรองรับผลผลิตด้านการเกษตร
3. ความไม่ต่อเนื่องของนโยบายภาครัฐ ในการส่งเสริมกิจกรรมด้านการพัฒนาหมู่บ้าน/ชุมชน
4. งบประมาณมีน้อย ทำให้แก้ไขปัญหาความเดือดร้อนของชุมชนไม่ทั่วถึง และล่าช้า

สภาพปัญหาและแนวทางการพัฒนาตำบล

สภาพปัญหาของตำบล : แยกเป็นกลุ่มปัญหาและแนวทางแก้ไข

กลุ่มปัญหาและชื่อปัญหา	สาเหตุ	แนวทางแก้ไข
1.ด้านโครงสร้างพื้นฐาน		
-การคมนาคมภายในหมู่บ้านไม่สะดวก	-ถนนชำรุด	-ก่อสร้างถนน คสล. -ปรับปรุง/ซ่อมแซมถนนภายในหมู่บ้าน
-เส้นทางคมนาคมในการขนถ่ายผลผลิตทางการเกษตรไม่สะดวก	-ถนนชำรุด	-ก่อสร้างถนนลูกรัง -ปรับปรุง/ซ่อมแซมถนนลูกรัง
-ไฟฟ้าเพื่อการเกษตรไม่เพียงพอ	-ไม่มีการขยายเขตไฟฟ้า	-ขอขยายเขตไฟฟ้าเพื่อการเกษตร
-ไม่มีเอกสารสิทธิ์ที่ดินทำกิน	-ตกสำรวจ	-สำรวจจัดทำเอกสารสิทธิ์ที่ดินทำกินเพิ่ม
-ไฟฟ้าส่องสว่างมีไม่เพียงพอ	-ขาดงบประมาณสนับสนุนในการติดตั้ง	-จัดหางบประมาณสนับสนุนในการติดตั้งไฟฟ้าส่องสว่างเพิ่ม
- การสื่อสารไม่สะดวก	- บริการโทรศัพท์สาธารณะไม่ทั่วถึง	- ติดตั้งตู้โทรศัพท์สาธารณะเพิ่มเติม
-น้ำประปาไม่สะอาด	-ไม่มีระบบกรองน้ำ	-สนับสนุนงบประมาณปรับปรุงระบบประปาติดตั้งเครื่องกรองน้ำ
-น้ำอุปโภคบริโภคไม่เพียงพอ	-ขาดแคลนแหล่งน้ำ -ขาดสถานที่กักเก็บน้ำ	-สนับสนุนงบประมาณขุดสระน้ำ -ก่อสร้างแหล่งกักเก็บน้ำประจำหมู่บ้าน
-น้ำเพื่อการเกษตรไม่เพียงพอ	-ลำห้วย/แหล่งน้ำธรรมชาติตื้นเขิน	-ขุดลอกลำห้วย/แหล่งน้ำธรรมชาติ
-ลำห้วยตื้นเขิน	-การพังทลายของดินและมีวัชพืชขึ้นปกคลุม	-ขุดลอกลำห้วย,ปลูกหญ้าแฝกป้องกันการพังทลาย

		ของหน้าดิน
2.ด้านเศรษฐกิจ		
-ผลผลิตทางการเกษตรตกต่ำ	-คุณภาพดินไม่ดี -ขาดความรู้ด้านการเพิ่มผลผลิต -ไฟฟ้าเพื่อการเกษตรไม่เพียงพอ	-ปรับปรุงคุณภาพดิน -จัดฝึกอบรมให้ความรู้/ศึกษาดูงาน -ขอขยายเขตไฟฟ้าเพื่อการเกษตร
-ต้นทุนการผลิตสูง	-ปุ๋ยเคมีมีราคาแพง	-รณรงค์ใช้ปุ๋ยอินทรีย์ชีวภาพ
-ราคาผลผลิตทางการเกษตรตกต่ำ	-มีการปลูกพืชชนิดเดียวกันเป็นจำนวนมาก ทำให้ผลผลิตล้นตลาด -น้ำมันแพง -ถูกเอารัดเอาเปรียบจากพ่อค้าคนกลาง	-รณรงค์การทำการเกษตรผสมผสาน/ไร่นาสวน ผสมตามแนวทางทฤษฎีใหม่
-รายได้ไม่เพียงพอต่อการดำรงชีพ	-สินค้าอุปโภคบริโภคมีราคาสูง -ค่านิยมบริโภควัตถุ -ไม่มีอาชีพเสริม	-รณรงค์การใช้สินค้าอย่างประหยัด -จัดฝึกอบรมผลิตสินค้าใช้เองในครัวเรือน -รณรงค์การประหยัดและอดออม -ฝึกอบรมอาชีพเสริมแก่ผู้สนใจ -จัดตั้งร้านค้าชุมชน

-ขาดเงินทุนในการประกอบอาชีพ	- รายได้น้อย,ขาดการรวมกลุ่ม ,เข้าไม่ถึงแหล่งทุน	-รณรงค์/ส่งเสริมการระดมเงินทุนภายในชุมชน -จัดตั้งกลุ่มออมทรัพย์
3.ด้านสังคม/การเมือง/การปกครอง		
-การทะเลาะวิวาทของเยาวชน	- ค่านิยมผิด ๆ ของคนรุ่นใหม่	- จัดแข่งขันกีฬาเยาวชน/จัดค่ายเยาวชน
-ผู้สูงอายุได้รับการดูแลไม่ทั่วถึง	- งบประมาณมีน้อยไม่เพียงพอ	-จัดสวัสดิการเบี้ยยังชีพแก่ผู้สูงอายุ
-ไม่ปลอดภัยในชีวิตและทรัพย์สิน	- เศรษฐกิจฝืดเคืองเกิดการลักเล็กขโมยน้อย	-จัดเวรยามในหมู่บ้าน
-การซื้อหวยและเล่นการพนัน	- ความชอบส่วนตัว	-จัดตั้งกลุ่มสนใจให้แก่คนในชุมชนเน้นเรื่องการประกอบอาชีพเสริมเพิ่มรายได้
- ประชาชนขาดความตระหนักในการไปใช้สิทธิ์ออกเสียงเลือกตั้ง	- ไม่เห็นความสำคัญของการไปใช้สิทธิ์ออกเสียง	- ประชาสัมพันธ์ให้ชุมชนเห็นความสำคัญของการเลือกตั้ง
4.ด้านการศึกษา/ประเพณีวัฒนธรรมและภูมิปัญญาท้องถิ่น		
-เด็กนักเรียนยากจนขาดแคลนเงินทุนการศึกษา	- ครอบครัวมีฐานะยากจน/ครอบครัวไม่อบอุ่น	- สนับสนุนทุนการศึกษาแก่เด็กนักเรียน
-เด็กก่อนวัยเรียนไม่ได้รับการเตรียมความพร้อมอย่างทั่วถึง	-ศูนย์พัฒนาเด็กเล็กมีไม่ครบทุกหมู่บ้าน	-จัดตั้งศูนย์พัฒนาเด็กเล็กเพิ่มเติม
-คณะกรรมการกองทุนขาดความรู้ความเข้าใจในบทบาทหน้าที่	- ไม่ได้รับการพัฒนาศักยภาพอย่างต่อเนื่อง	-ฝึกอบรมเพิ่มศักยภาพคณะกรรมการกองทุน
- ระดับคุณภาพการศึกษาของประชาชนต่ำ	-ขาดโอกาสด้านการศึกษา	- ส่งเสริมให้มีการศึกษาต่อจนจบระบบ
- วัฒนธรรม/ ประเพณีที่ดีงามไม่ได้รับการสืบทอด	- กระแสโลกาภิวัตน์/สภาพเศรษฐกิจ	-ส่งเสริมการจัดงานบุญประเพณี

5.ด้านสาธารณสุข		
-ประชาชนสุขภาพไม่แข็งแรง	<ul style="list-style-type: none"> - ขาดการออกกำลังกายที่เหมาะสม - ไม่เห็นความสำคัญของการตรวจสุขภาพประจำปี 	<ul style="list-style-type: none"> - สนับสนุนอุปกรณ์ในการออกกำลังกายที่เหมาะสม - สนับสนุนให้ประชาชนมีการตรวจสุขภาพประจำปี - สนับสนุนการตั้งเครือข่ายออกกำลังกายในชุมชน - จัดกิจกรรมแข่งขันกีฬาภายในหมู่บ้าน/ตำบล
-การแพร่ระบาดของโรคติดต่อและไม่ติดต่อ	-การควบคุม/ป้องกันไม่ทั่วถึง	<ul style="list-style-type: none"> -รณรงค์การกำจัดลูกน้ำยุงลาย -ชุมชนกำหนดข้อบังคับของหมู่บ้านเพื่อเป็นการป้องกันและแก้ไขปัญหา
-การจัดบ้านเรือนไม่ถูกสุขลักษณะ	- ความเคยชิน/ไม่เห็นความสำคัญของการจัดบ้านเรือนให้ถูกสุขลักษณะ	- ส่งเสริมกิจกรรมครอบครัวตัวอย่าง
6.ด้านทรัพยากรธรรมชาติและสิ่งแวดล้อม		
-การทิ้งขยะมูลฝอยในครัวเรือน	-ไม่มีที่ทิ้งขยะ / ถังขยะมีไม่เพียงพอ	<ul style="list-style-type: none"> -จัดหาที่ทิ้งขยะและถังขยะสำหรับครัวเรือนเพิ่ม -รณรงค์/ให้ความรู้ในการกำจัดขยะที่ถูกต้อง
-หนองน้ำสาธารณะใช้ประโยชน์ได้ไม่เต็มที่	-มีวัชพืช ในหนองน้ำ	- ขุดลอกแหล่งน้ำ เพื่อให้ใช้ประโยชน์ได้เต็มที่ ปลูกหญ้าแฝกเพื่อป้องกันการพังทลายของหน้าดิน
- สภาพแวดล้อมในหมู่บ้านไม่สะอาด	- ไม่มีร่องระบายน้ำภายในหมู่บ้าน	<ul style="list-style-type: none"> - สร้างร่องระบายน้ำภายในหมู่บ้าน - พัฒนาสิ่งแวดล้อมภายในหมู่บ้าน
- พื้นที่ป่าไม้เหลือน้อย	- ไม่เห็นความสำคัญของการปลูกป่า	-รณรงค์การปลูกต้นไม้ในชุมชน

แผนงาน/โครงการ/กิจกรรม ปีงบประมาณ พ.ศ. 2552 - 2554

ด้านโครงสร้างพื้นฐาน

ที่	โครงการ	วัตถุประสงค์	เป้าหมาย (รายละเอียด โครงการ)	งบประมาณ (บาท) และที่มา			ผลที่คาดว่าจะ ได้รับ	ประเภทโครงการ		
				2552	2553	2554		ทำเอง	ทำร่วม	ทำให้
1	ก่อสร้างถนนลูกรัง	-เพื่อให้การคมนาคม สะดวก	หมู่ที่ 1,3,4,7,8,10,12,13, 14,15,16	2,000,000	2,000,000	2,000,000	-การคมนาคม สะดวก			อบต.
2	ก่อสร้างถนนดิน	-เพื่อให้การคมนาคม สะดวก	หมู่ที่ 10,13,14,15,16	300,000	300,000	300,000	-การคมนาคม สะดวก			อบต.
3	ก่อสร้างถนนปลอด ฝุ่น	-เพื่อให้การคมนาคม สะดวก	หมู่ที่ 14	400,000	400,000	400,000	-การคมนาคม สะดวก			อบต.
4	ซ่อมแซมถนนดิน/ คสล./และ ถนนลาดยาง	-เพื่อให้การ คมนาคมสะดวก	หมู่ที่ 1-16	1,000,000	1,000,000	1,000,000	-การคมนาคม สะดวก			อบต.
5	ก่อสร้างถนน คสล.	-เพื่อให้การ คมนาคมสะดวก	หมู่ที่ 1-16	1,500,000	1,500,000	1,500,000	-การคมนาคม สะดวก			อบต.
6	ก่อสร้าง	-เพื่อให้การ	หมู่ที่ 1-16	3,000,000	3,000,000	3,000,000	-การคมนาคม			อบต.

	ถนนลาดยางภายใน หมู่บ้านและเชื่อม หมู่บ้าน	คมนาคมสะดวก					สะดวก			
7	ก่อสร้างร่องระบาย น้ำ	เพื่อให้น้ำไหลได้ สะดวก	หมู่ที่ 1-16	800,000	800,000	800,000	มีร่องระบายน้ำ เพื่อป้องกันน้ำ ท่วม			อบต.
8	ก่อสร้าง/ขุดลอก คลองส่งน้ำเพื่อ การเกษตร	เพื่อเกษตรกรมีน้ำใช้	หมู่ที่ 1,3,5,7,9,16	1,000,000	1,000,000	1,000,000	เกษตรกรมีน้ำใช้			อบต.
9	ก่อสร้างสะพานไม้ ข้ามห้วยสามพาด	-เพื่อให้การ คมนาคมสะดวก	หมู่ที่ 2	100,000	100,000	100,000	-การคมนาคม สะดวก			อบต.
10	ก่อสร้างสะพาน คสล.ข้ามฝายน้ำล้น	-เพื่อให้การ คมนาคมสะดวก	หมู่ที่ 7	200,000	200,000	200,000	-การคมนาคม สะดวก			อบต.
11	ขุดลอกร่องระบาย น้ำ ลำห้วย/คลองส่งน้ำ และฝายน้ำล้น	เพื่อให้น้ำไหลได้ สะดวก	หมู่ที่ 7,8,9,10,14	80,000	80,000	80,000	น้ำไหลได้สะดวก			อบต.
12	ขุดลอกหนองน้ำ สาธารณะ	- เพื่อให้เก็บน้ำได้ใน ปริมาณมาก	หมู่ที่ 9,14	50,000	50,000	50,000	- มีน้ำเพื่อ การเกษตร พอเพียง			อบต.
13	ก่อสร้างฝายน้ำล้น		หมู่ที่ 7,10,13,14	2,000,000	2,000,000	2,000,000				อบต.

14	ขยายไหล่ทางถนน ลูกรังและถนน คสล.	-เพื่อให้การ คมนาคมสะดวก	หมู่ที่ 3	10,000	10,000	10,000	-การคมนาคม สะดวก			อบต.
15	ขยายคลอง ชลประทาน (จาก ห้วยสามพาด)		หมู่ที่ 14	30,000	30,000	30,000				อบต.
16	-ขยายเขตไฟฟ้าแสง สว่าง/ที่อยู่อาศัย/ เพื่อการเกษตร	เพื่อให้มีไฟฟ้าใช้ทั่วถึง	หมู่ที่ 2,4,7	700,000	700,000	700,000	-ประชาชนมี ไฟฟ้าใช้ครบทุ ครัวเรือน			อบต.
17	ติดตั้ง/ซ่อมแซม ไฟฟ้าแสงสว่าง สาธารณะ	-เพื่อความสะดวกและ ปลอดภัย	หมู่ที่ 1,2,8,11,12,13,1 4, 15,16	500,000	500,000	500,000	-ประชาชนมีความ สะดวกและมี ความปลอดภัย			อบต.
18	จัดระเบียบ สายไฟฟ้าภายใน หมู่บ้าน	เพื่อให้สายไฟฟ้า ภายในหมู่บ้านเป็น ระเบียบเรียบร้อย	หมู่ที่ 3	5,000	5,000	5,000	สายไฟฟ้าภายใน หมู่บ้านเป็น ระเบียบเรียบร้อย			อบต.
19	-ขุดลอกแหล่งน้ำ/ สระน้ำและบ่อน้ำ ตื้น	-เพื่อรักษาแหล่งน้ำ	หมู่ที่ 2,3,4,6,8,9,16	30,000	30,000	30,000 คาด	-แหล่งน้ำได้มีการ ดูแลรักษา			อบต.
20	น้ำประปา/น้ำ บาดาลไม่สะอาด	เพื่อปรับปรุงน้ำประปา ให้สะอาด	หมู่ที่ 1	10,000	10,000	10,000	น้ำประปาสะอาด			อบต.
21	-ขุดบ่อบาดาลเพื่อ	-เพื่อให้ประชาชนมีน้ำ	หมู่ที่ 4,15	20,000	20,000	20,000	-ประชาชนมี			อบต.

	การเกษตร	ใช้เพื่อการเกษตร					แหล่งน้ำเพื่อ การเกษตร			
22	-ขุดบ่อน้ำตื้น/สระ น้ำเพื่อ การเกษตร	-เพื่อให้ประชาชนมีน้ำ ใช้เพื่อการเกษตร	หมู่ที่ 1-16	2,000,000	2,000,000	2,000,000	-ประชาชนมี แหล่งน้ำเพื่อ การเกษตร			อบต.
23	-ขุดลอกอ่างเก็บน้ำ	-เพื่อให้มีทางเดินน้ำที่ สะดวก	หมู่ที่ 6	50,000	50,000	50,000	-อ่างเก็บน้ำได้รับ การพัฒนา			อบต.
24	-กำจัดวัชพืชแหล่ง น้ำสาธารณะ	-เพื่อให้แหล่งน้ำมี ความสะอาด	หมู่ที่ 6	20,000	20,000	20,000	-แหล่งน้ำสะอาด ขึ้น			อบต.
25	-สนับสนุนจัดหาน้ำ สะอาด น้ำอุปโภค - น้ำ บริโภค ให้กับ ประชาชน	-เพื่อให้ประชาชนมีน้ำ สะอาด น้ำอุปโภค – น้ำบริโภค	หมู่ที่ 1,2,8,10,12,13,14 , 15	100,000	100,000	100,000	-ประชาชนได้รับ การช่วยเหลือ			อบต.
26	ปรับปรุงระบบ ประปา/น้ำประปา	-เพื่อประชาชนมี น้ำประปาใช้ที่สะอาด	หมู่ที่ 5,10,16	20,000	20,000	20,000	น้ำและระบบ ประปาได้รับการ ปรับปรุง			อบต.
27	-ซ่อมแซม/ขยายเขต ประปา	-เพื่อประชาชนมี น้ำประปาใช้	หมู่ที่ 1,2,3,4,9,11,12, 14,16	100,000	100,000	100,000	-ประชาชนมี น้ำประปาใช้ทุก ครัวเรือน			อบต.
28	-ขยายเขตไฟฟ้าที่ อยู่อาศัย และ โขล่ำ	-เพื่อให้ประชาชนมี ไฟฟ้าใช้	หมู่ที่ 3,9,10,11,	900,000	900,000	900,000	-ประชาชนมี ไฟฟ้าใช้ครบทุก			อบต.

	เขต						ครัวเรือน			
29	-ขยายเขตไฟฟ้าเพื่อ การเกษตร	-เพื่อให้ประชาชนมี ไฟฟ้าใช้	หมู่ที่ 2,3,4,5,6,8,9,10, 13,14,15,16	500,000	500,000	500,000	-เกษตรกรรมไฟฟ้า ใช้เพื่อการเกษตร			อบต.
30	-ขยายเขตไฟฟ้าแสง สว่างสาธารณะ	-เพื่อให้ประชาชนมี ไฟฟ้าใช้	หมู่ที่ 1,4,5,6,9,10,11, 12,14	700,000	700,000	700,000	-ประชาชนมี ไฟฟ้าใช้ครบทุก ครัวเรือน			อบต.
31	-ก่อสร้างศาลาพัก ผู้โดยสารข้างถนน	-เพื่อให้ประชาชนมีที่ พักรอดโดยสาร	หมู่ที่ 1,3,16	30,000	30,000	30,000	-ประชาชนมีที่พัก รอดโดยสาร			อบต.
32	ซ่อมแซมศาลา ประชาคม	-เพื่อให้ศาลาประชาคม ใช้งานได้	หมู่ที่ 2,3,8,12,13,15,1 6	20,000	20,000	20,000	-ประชาชนมีที่ทำ กิจกรรมต่างๆ			อบต.
33	-ขยายเขตและติดตั้งตู้ โทรศัพท์สาธารณะ	-เพื่อให้การสื่อสาร ทั่วถึง	หมู่ที่ 1-16	1,000,000	1,000,000	1,000,000	-มีโทรศัพท์ สาธารณะบริการ			โทรศัพท์ ที่ภูมิภาค อุดรธานี .

ด้านการพัฒนาเศรษฐกิจ

ที่	โครงการ	วัตถุประสงค์	เป้าหมาย (รายละเอียด โครงการ)	งบประมาณ (บาท)			ผลที่คาดว่าจะได้รับ	ประเภทโครงการ		
				2552	2553	2554		ทำเอง	ทำร่วม	ทำให้
1	ปรับปรุงคุณภาพดิน ด้วยอินทรีย์วัตถุ	เพื่อให้ดินมีคุณภาพ ดี	หมู่ที่ 3,4	7,000	8,000	9,000	เพิ่มรายได้ ลดรายจ่าย รักษาสภาพแวดล้อม ธรรมชาติให้ยั่งยืน		อบต./ ชุมชน	
2	ฝึกอบรมการทำและใช้ ปุ๋ยอินทรีย์ชีวภาพและ ปุ๋ย พืชสด	เพื่อให้เกษตรกร มีความรู้ในการ ทำและใช้ปุ๋ย ชีวภาพ	หมู่ที่ 6,11,12,15	9,000	9,000	9,000	เกษตรกรทำปุ๋ยอินทรีย์ ชีวภาพไว้ใช้เพื่อลด รายจ่ายในการจัดซื้อ ปุ๋ยเคมี		อบต./ ชุมชน	.
3	เกษตรทฤษฎีใหม่	เพื่อจัดระบบการ ปลูกพืช เลี้ยง สัตว์ ประมงให้ เหมาะสมกับ พื้นที่	หมู่ที่ 10,15,16	20,000	20,000	20,000	เกษตรกรรู้จักทำ การเกษตรอินทรีย์		อบต./ ชุมชน	
4	อุดหนุน อบรมการ จัดทำปุ๋ยอินทรีย์ ชีวภาพ	เกษตรกรรู้จักการ ทำปุ๋ยอินทรีย์ ชีวภาพ	หมู่ที่ 1,3,9,12	10,000	10,000	10,000	เพื่อช่วยเหลือประชาชน ลดรายจ่ายในการจัดซื้อปุ๋ย			อบต.
5	ส่งเสริมการทำเกษตร อินทรีย์		หมู่ที่ 1-16	60,000	60,000	60,000	เพื่อช่วยเหลือประชาชน ลดรายจ่ายในการจัดซื้อปุ๋ย			อบต.

6	จัดตั้งกองทุนปุ๋ย	เพื่อเป็นกองทุน หมุนเวียนการ จัดหาปุ๋ยให้กับ เกษตรกร	หมู่ที่ 1,8,10,11,14,15, 16	160,000	-	-	เพื่อให้กองทุนมีเงิน ดำเนินการ			อบต.
7	ก่อสร้างตลาดสด ประจำหมู่บ้านและ จัดหาตลาดให้กับ เกษตรกรและกลุ่ม อาชีพ	เพื่อให้ประชาชน มีที่จำหน่ายและ ซื้อ/ขายสินค้า	หมู่ที่ 1,6,7,10,16	2,200,000	-	-	ประชาชนมีที่จำหน่ายและ ซื้อสินค้า			อบต.
8	สนับสนุนพันธุ์พืชและ พันธุ์ปลา,หญ้าเลี้ยง สัตว์	เพื่อให้เกษตรกร มีพันธุ์พืชและ พันธุ์ปลา,หญ้า เลี้ยงสัตว์	หมู่ที่ 1,2,3,4,5,7,9, 10,11,12,14,15, 16	40,000	40,000	40,000	-ประชาชนมีพันธุ์พืช พันธุ์ปลา,หญ้าเลี้ยงสัตว์ พันธุ์ดี			อบต.
9	จัดตั้งและสนับสนุน ส่งเสริมกลุ่มอาชีพ	เพื่อให้กลุ่มอาชีพ มีรายได้เพิ่มขึ้น	หมู่ที่ 1-16	600,000	600,000	600,000	-ประชาชนมีทักษะด้าน การประกอบอาชีพ		อบต./ ชุมชน	
10	อบรมทำใบ โอติเซล	เพื่อให้ประชาชน รู้จักทำใบโอ ติเซล	หมู่ที่ 1	9,000	-	-	-ประชาชนทำใบ โอติเซล ไว้ใช้สามารถนำไปพัฒนา กลุ่มให้เข้มแข็งให้ยั่งยืน			อบต.
11	จัดตั้ง/สนับสนุน ธนาคารข้าวพันธุ์ดี	สำรองข้าวเพื่อ บริโภคและทำ พันธุ์ในชุมชน	หมู่ที่ 1,9,11,14,16	40,000	40,000	40,000	กลุ่มอาชีพมีรายได้เพิ่มขึ้น แก้ไขปัญหาเกษตรกรผู้ ประสบปัญหาพันธุ์ข้าวที่			อบต.

							บริ โภค			
12	ฝึกอบรมกลุ่มอาชีพ	-เพื่อเสริมสร้าง ความเข้มแข็ง ให้แก่กลุ่มอาชีพ	หมู่ที่ 2,3,4,5,7,8,11,1 2, 13,14,15,16	50,000	30,000	30,000	ประชาชนมีรายได้เสริม		อบต./ ชุมชน	
13	จัดตั้งสหกรณ์ร้านค้า ชุมชน	ประชาชนได้ซื้อ สินค้าอุปโภค/ บริโภคในราคาที่เป็น ธรรม	หมู่ที่ 2,5,6,7,10,11,12 , 14,15	20,000	20,000	20,000	ประชาชนซื้อสินค้า อุปโภค/บริโภคในราคาที่เป็น ธรรม		อบต./ ชุมชน	
14	ส่งเสริมปลูกพืชและ ผักสวนครัวโดยใช้ยาง รถยนต์	ประชาชนมีผัก ปลอดสารพิษ รับประทาน	หมู่ที่ 12	30,000	30,000	30,000	-เป็นการ ลดรายจ่ายของ ครัวเรือน		อบต./ ชุมชน	
15	สอนดนตรี/งานเสริม นักเรียนช่วงปิดภาค เรียน	เพื่อนักเรียนจะได้ ใช้เวลาให้เป็น ประโยชน์ หลีกเลี่ยงยาเสพติด	หมู่ที่ 4,11	10,000	10,000	10,000	- นักเรียนมีกิจกรรมช่วง ปิดเทอม			อบต.
16	-วิสาหกิจชุมชน	-เพื่อส่งเสริมกลุ่ม อาชีพที่ได้รับการ ขึ้นทะเบียนใน ชุมชน	หมู่ที่ 1-16	100,000	200,000	200,000			อบต./ กษ/ ชุมชน	
17	สนับสนุนกองทุน	เพื่อให้	หมู่ที่ 7,12,15	10,000	10,000	10,000	คณะกรรมการหมู่บ้านมี			อบต.

	เยาวชนและ คณะกรรมการหมู่บ้าน	คณะกรรมการ หมู่บ้านมีเงินทุน หมุนเวียน					เงินทุนหมุนเวียน			
18	จัดตั้งธนาคารโค และ กระบือ		หมู่ที่ 7	100,000	100,000	100,000				อบต.
19	จัดตั้งธนาคารน้ำเชื้อ โคและกระบือ		หมู่ที่ 6	10,000	10,000	10,000				
20	จัดทำสวนสมุนไพร	เพื่อส่งเสริม อาชีพให้ ประชาชนทำ สวนสมุนไพร	หมู่ที่ 9	5,000	5,000	5,000	ประชาชนมีรายได้เพิ่มขึ้น จากการทำสวนสมุนไพร		อบต./ สธ. ชุมชน	
21	ปรับปรุง/ซ่อมแซม ศูนย์พัฒนากลุ่มอาชีพ	เพื่อให้ศูนย์ พัฒนากลุ่มอาชีพ ใช้งานได้ ตลอดไป	หมู่ที่ 12	5,000	5,000	5,000	ศูนย์พัฒนากลุ่มอาชีพ ได้รับการซ่อมแซม			อบต.
22	ส่งเสริมภูมิปัญญา ท้องถิ่น	รักษาวัฒนธรรม ประเพณี	หมู่ที่ 16	10,000	10,000	10,000	วัฒนธรรม/ประเพณีได้รับ การสืบทอด		อบต./ ชุมชน	
	-ส่งเสริมการผลิต สินค้าเกษตรที่ ปลอดภัยและได้ มาตรฐาน	-เพื่อให้เกษตรกร ในพื้นที่ได้ผลิต สินค้าที่ปลอดภัย จากสารพิษเพื่อ เพิ่มมูลค่าและลด	-หมู่ที่ 1-16	100,000	100,000	100,000	-เกษตรกรมีรายได้ในการ จำหน่ายผลผลิตที่สูงขึ้น และผู้บริโภคได้บริโภค สินค้าที่ปลอดภัยได้ มาตรฐาน			อบต.

		ต้นทุนในการผลิต								
23	-ส่งเสริมการแปรรูปข้าวคุณภาพดี	-เพื่อเพิ่มมูลค่าข้าวให้ได้ราคาดีขึ้น	-หมู่ที่ 1,14,5,13,9,16	50,000	50,000	50,000	-เกษตรกรมีรายได้เพิ่มขึ้นจากการจำหน่ายข้าว			อบต.
24	แก้สชีวภาพจากฟาร์มหมูเข้คร้วเรือน	เพื่อลดค่าใช้จ่ายให้กับคร้วเรือน	1	30,000	30,000	30,000	ลดค่าใช้จ่ายให้กับคร้วเรือน		อบต./ชุมชน	
25	จัดตั้งศูนย์ฝึกออาชีพ/วิชาชีพ		หมู่ที่ 7,13,14,15,16	30,000	30,000	30,000			อบต./ชุมชน	
25	-แปรรูปผลิตภัณฑ์ทางการเกษตรและผลิตสมุนไพร	-เพื่อให้เกษตรกรมีรายได้เพิ่มขึ้น	-หมู่ที่ 1-16	50,000	50,000	50,000	-ประชาชนมีรายได้เพิ่มขึ้น		อบต./ชุมชน	
27	ก่อสร้างศูนย์แสดงสินค้า	เพื่อให้มีสถานที่จำหน่ายสินค้า	หมู่ที่ 5	500,000	-	-	- มีสถานที่จำหน่ายสินค้าชุมชน			อบต.
28	ส่งเสริมการขายผลิตภัณฑ์ชุมชน		หมู่ที่ 15	-	-	-		✓		
29	พัฒนาศักยภาพคณะกรรมการกองทุนหมู่บ้าน	-คณะกรรมการกองทุนเข้าใจบทบาทหน้าที่	หมู่ที่ 1-16	-	-	-	-คณะกรรมการกองทุนปฏิบัติหน้าที่ได้อย่างมีประสิทธิภาพ	✓		
30	จัดตั้งกลุ่มออมทรัพย์เพื่อการผลิตกลุ่มสตรี	- ส่งเสริมการออมทรัพย์ของสตรี	หมู่ที่ 5	-	-	-	- กลุ่มสตรีมีเงินทุนของกลุ่ม	✓		

31	พัฒนาศักยภาพ คณะกรรมการ กองทุนกข.คจ.	-คณะกรรมการ กองทุน กข.คจ. เข้าใจบทบาท หน้าที่	หมู่ที่ 5,6,7,8,10,11, 13,	-	-	-	-คณะกรรมการ กองทุนกข.คจ.ปฏิบัติ หน้าที่ได้อย่างมี ประสิทธิภาพ	✓		
32	ส่งเสริมการศึกษาต่อ นอกระบบของ ประชาชน	- เพื่อยกระดับ ความรู้ของ ประชาชน	หมู่ที่ 1-16	-	-	-	- ประชาชนมีความรู้ มากขึ้น	✓		
33	ส่งเสริมการปลูกผัก ปลอดสารพิษ	- เพื่อให้ ประชาชนมีผัก ปลอดสารพิษไว้ รับประทาน	หมู่ที่ 1-16	-	-	-	- ประชาชนมีผักปลอด สารพาไว้รับประทาน	✓		
34	สนับสนุนกลุ่มอาชีพ จดทะเบียนวิสาหกิจ ชุมชน	- เพื่อให้กลุ่มมี ความเข้มแข็ง	หมู่ที่ 1-16	-	-	-	- เพื่อให้กลุ่มมีความ เข้มแข็ง	✓		
35	ส่งเสริมการจัดทำบัญชี ครัวเรือน	- ครัวเรือนรู้ต้น การใช้จ่าย	หมู่ที่ 1-16	-	-	-	- ครัวเรือนใช้จ่ายอย่าง ระมัดระวัง	✓		

ด้านสังคม การเมือง การปกครอง

ที่	โครงการ	วัตถุประสงค์	เป้าหมาย	งบประมาณ (บาท) และที่มา			ผลที่คาดว่าจะได้รับ	ประเภทโครงการ		
				2552	2553	2554		ทำเอง	ทำร่วม	ทำให้
1	-จัดกิจกรรมวันผู้สูงอายุ	-เพื่อรักษา ขนบธรรมเนียม ประเพณี	-หมู่ที่ 1-16	50,000	50,000	50,000	-ประชาชนจำนวนมาก เข้าร่วมกิจกรรม			อบต.
2	ให้การสงเคราะห์เบี้ยยังชีพผู้พิการ	เพื่อให้ผู้พิการมี ชีวิตที่ดีขึ้น	-หมู่ที่ 1-16	600,000	660,000	720,000	ผู้พิการได้รับสวัสดิการ ในการดำรงชีวิต			อบต.
3	ให้การสงเคราะห์เบี้ยยังชีพผู้ป่วยเอดส์	-เพื่อให้ผู้ป่วย เอดส์มีชีวิตที่ดี ขึ้น	หมู่ที่ 1-16	120,000	150,000	180,000	ผู้ป่วยเอดส์ได้รับ สวัสดิการในการ ดำรงชีวิต			อบต.
4	-สงเคราะห์ผู้ด้อยโอกาส	-เพื่อให้ ผู้ด้อยโอกาสมี ชีวิตที่ดีขึ้น	-หมู่ที่ 1-16	10,000	10,000	10,000	-ผู้ด้อยโอกาสได้รับ สวัสดิการในการ ดำรงชีวิต			อบต.
5	นำผู้สูงอายุไปทัศนศึกษา คูงาน		หมู่ที่ 1-16	30,000	30,000	30,000	ผู้สูงอายุได้ไปทัศนศึกษา คูงาน			อบต.
6	ให้การสงเคราะห์เบี้ยยังชีพผู้สูงอายุ	เพื่อให้ผู้สูงอายุมี ชีวิตที่ดีขึ้น	หมู่ที่ 1-16	5,190,000	5,310,000	5,430,000	ผู้สูงอายุได้รับสวัสดิการ ในการดำรงชีวิต			อบต.

7	ให้การสงเคราะห์ผู้ที่ ประสบสาธารณภัย	เพื่อให้การ ช่วยเหลือผู้ที่ ประสบสาธารณ ภัย	หมู่ที่ 1-16	600,000	600,000	600,000	ผู้ที่ประสบสาธารณภัย ได้รับการช่วยเหลือ			อบต.
8	อุดหนุนศูนย์สงเคราะห์ ราษฎรประจำหมู่บ้าน	เพื่อเป็นค่าใช้จ่าย ยาม จำเป็น	หมู่ที่ 1-16	160,000	160,000	160,000				อบต.
9	จัดตั้งกองทุน ผู้ด้อยโอกาส,ผู้สูงอายุ/ผู้ พิการ	เพื่อช่วยเหลือ ผู้ด้อยโอกาส, ผู้สูงอายุและผู้ พิการ	หมู่ที่ 7	10,000	10,000	10,000				อบต.
10	จัดหา/ซ่อมแซมที่อยู่ อาศัยให้กับผู้ยากไร้และ ผู้ด้อยโอกาส	เพื่อให้ผู้ยากไร้ และผู้ด้อยโอกาส มีที่อยู่อาศัย	หมู่ที่ 1-16	1,000,000	1,000,000	1,000,000	เพื่อให้ผู้ยากไร้และ ผู้ด้อยโอกาสมีที่อยู่อาศัย			อบต.
11	- จัดกิจกรรมแข่งกีฬา เชื่อมสามัคคี	- เพื่อส่งเสริม ความสามัคคีของ คนในชุมชน	-หมู่ที่ 1-16	30,000	30,000	30,000	- เพื่อส่งเสริมความ สามัคคีของคนในชุมชน			อบต.
12	- จัดกิจกรรมค่าย เยาวชน	- เพื่อส่งเสริม ความสามัคคีของ เยาวชนในตำบล	- หมู่ที่ 1-16	20,000	20,000	20,000	- เพื่อส่งเสริมความ สามัคคีของเยาวชนใน ตำบล			อบต.
13	- การจัดเวรยามใน ชุมชน	-เพื่อดูแลรักษา ความสงบ	หมู่ที่ 1-16	-	-	-	-เพื่อดูแลรักษาความ สงบเรียบร้อยในชุมชน			อบต.

		เรียบร้อยใน ชุมชน								
14	-อบรมเครือข่ายเยาวชน ป้องกันยาเสพติด	-เพื่อป้องกันและ แก้ไขปัญหา เสพติด	หมู่ที่ 9	10,000	10,000	10,000	-เพื่อป้องกันและแก้ไข ปัญหาเสพติด		อบต./ ชุมชน	อบต.
15	จัดทำป้ายบอกทางและ ป้ายเตือนจราจร	เพื่อความสะดวก และปลอดภัยใน การสัญจรไป-มา	หมู่ที่ 1-16	20,000	20,000	20,000	เพื่อความสะดวกและ ปลอดภัยในการสัญจร ไป-มา			อบต.
16	ฝึกอบรมวินัยจราจร	เพื่อให้ผู้ขับขี่รถ ได้รู้ระเบียบและ วินัยจราจร	หมู่ที่ 1-16	40,000	40,000	40,000	เพื่อให้ผู้ขับขี่รถได้รู้ ระเบียบและวินัยจราจร			อบต.
17	ติดตั้งไฟสัญญาณจราจร (ไฟกระพริบ) ทางโค้ง	เพื่อความ ปลอดภัยในการ สัญจรไป-มา	หมู่ที่ 4,6,7,8,9,	125,000	-	-	เพื่อความปลอดภัยใน การสัญจรไป-มา			อบต.
18	ทำลูกระนาดบนถนน ภายในหมู่บ้าน	เพื่อไม่ให้ผู้ขับขี่ ขับรถเร็วเกิน กฎหมายกำหนด	หมู่ที่ 9	10,000	-	-	เพื่อไม่ให้ผู้ขับขี่ขับรถ เร็วเกินกฎหมายกำหนด			อบต.
19	กองทุน โองแกง	เพื่อให้ประชาชน มีภาชนะเก็บน้ำ	หมู่ที่ 1-16	50,000	50,000	50,000	เพื่อให้ประชาชนมี ภาชนะเก็บน้ำ			อบต.
20	สนับสนุนค่าตอบแทน ให้กับ อสม.	เพื่อให้ อสม.ที่ ปฏิบัติงานได้รับ ค่าตอบแทน	หมู่ที่ 1-16	30,000	30,000	30,000	เพื่อให้ อสม.ที่ ปฏิบัติงานได้รับ ค่าตอบแทน			อบต.

21	จัดตั้งกองทุนน้ำมัน	- เพื่อให้ประชาชนได้มีน้ำมันใช้ต่อเนื่อง	หมู่ที่ 14	20,000	20,000	20,000	เพื่อให้ประชาชนมีภาระเก็บน้ำ			อบต.
22	ลดรับส่งรักษาพยาบาล	เพื่อความสะดวกในการรับส่งผู้ป่วยไปโรงพยาบาล	หมู่ที่ 13	2,900,000	-	-	เพื่อให้ประชาชนมีภาระเก็บน้ำ			อบต.
23	อบรมหน้าที่พลเมืองดีในระบบประชาธิปไตย	-เพื่อส่งเสริมให้ประชาชนตระหนักและเห็นความสำคัญของระบอบประชาธิปไตย	หมู่ที่ 4	10,000	10,000	10,000	-เพื่อส่งเสริมให้ประชาชนตระหนักและเห็นความสำคัญของระบอบประชาธิปไตย		อบต./ชุมชน	
24	รณรงค์ให้ไปใช้สิทธิ์เลือกตั้ง	- เพื่อส่งเสริมให้ประชาชนเห็นความสำคัญของการใช้สิทธิ์	หมู่ที่ 1-16	-	-	-	- เพื่อส่งเสริมให้ประชาชนเห็นความสำคัญของการใช้สิทธิ์	✓		อบต.
25	รดน้ำดำหัวผู้สูงอายุในวันครอบครัว	- เพื่อเป็นขวัญกำลังใจแก่ผู้สูงอายุ	หมู่ที่ 1-16	-	-	-	- ผู้สูงอายุมีขวัญกำลังใจ	✓		

5.ด้านการศึกษา ศาสนา วัฒนธรรมและภูมิปัญญาท้องถิ่น

ที่	โครงการ	วัตถุประสงค์	เป้าหมาย (รายละเอียด โครงการ)	งบประมาณ (บาท)			ผลที่คาดว่าจะได้รับ	หน่วยงานที่รับผิดชอบ		
				2552	2553	2554		ทำเอง	ทำร่วม	ทำให้
1	-จัดหาและผลิตสื่อการเรียนการสอนศูนย์พัฒนาเด็กเล็ก	-เพื่อให้ศูนย์พัฒนาเด็กเล็กมีสื่อการเรียนการสอนครบ	-ศูนย์พัฒนาเด็กเล็กทุกศูนย์ -ตามโครงการ อบต.บ้านตาด	120,000	120,000	120,000	-ศูนย์พัฒนาเด็กเล็กมีสื่อการเรียนการสอนที่พอเพียง			อบต.
2	-อบรม ศึกษาดูงาน ผู้ดูแลเด็กเล็กฯ	-เพื่อเพิ่มศักยภาพในการปฏิบัติงาน	-ศูนย์พัฒนาเด็กเล็กทุกศูนย์ -ตามโครงการ อบต.บ้านตาด	30,000	30,000	30,000	-ผู้ดูแลเด็กได้มีการพัฒนาในทุกๆ ด้าน			อบต.
3	-สำรวจเด็กเล็กที่มีอายุครบ 3 ขวบ เพื่อเข้าเลี้ยงดูในศูนย์พัฒนาเด็กเล็ก	-เพื่อให้เด็กเล็กอายุครบ 3 ขวบ ได้มีการเตรียมความพร้อมในทุกๆ ด้าน	-หมู่ที่ 1-16	-	-	-	-เด็กเล็กที่มีอายุครบ 3 ขวบ ได้มีการเตรียมความพร้อมในการพัฒนาทุกๆ ด้าน			อบต.
4	-จัดหาวัสดุเครื่องแต่งกายให้เด็กในศูนย์พัฒนาเด็กเล็ก	-เพื่อความเป็นระเบียบเรียบร้อย	-ศูนย์พัฒนาเด็กเล็กทุกศูนย์	20,000	20,000	20,000	-เด็กเล็กในศูนย์พัฒนาเด็กเล็กมีเครื่องแต่งกาย			อบต.
	-วันผู้สูงอายุ	-เพื่อรักษา	-หมู่ที่ 1-16	50,000	50,000	50,000	-ประชาชนจำนวนมาก			อบต.

		ขนบธรรมเนียม ประเพณี					เข้าร่วมกิจกรรม			
5	-จัดกิจกรรมประเพณี วัฒนธรรม	-เพื่อรักษา ขนบธรรมเนียม ประเพณี	-หมู่ที่ 1-16	30,000	30,000	30,000	-ประชาชนจำนวนมาก เข้าร่วมกิจกรรม			อบต.
6	-อนุรักษ์ประเพณี วัฒนธรรมท้องถิ่น	-เพื่อรักษา ขนบธรรมเนียม ประเพณี	-หมู่ที่ 1-16	320,000	320,000	320,000	-ประชาชนจำนวนมาก เข้าร่วมกิจกรรม			อบต.
7	-ประเพณีลอยกระทง	-เพื่อรักษา ขนบธรรมเนียม ประเพณี	-หมู่ที่ 1-16	200,000	200,000	200,000	-ประชาชนจำนวนมาก เข้าร่วมกิจกรรม			อบต.
8	สนับสนุนอุปกรณ์ ดนตรีพื้นบ้าน	เพื่อให้กลุ่มดนตรี พื้นบ้านมีอุปกรณ์ ครบในการแสดง	หมู่ที่ 11,14	20,000	20,000	20,000	กลุ่มดนตรีพื้นบ้านมี อุปกรณ์ครบในการ แสดง			อบต.
9	-จัดกิจกรรมวันพ่อ แห่งชาติ	-เพื่อแสดงความ จงรักภักดีต่อ พระบาทสมเด็จพระเจ้าอยู่หัว	-หมู่ที่ 1-16	20,000	20,000	20,000	-ประชาชนได้ร่วม กิจกรรมทางรัฐพิธี		อบต./ ชุมชน	
10	-จัดงานวันสตรีสากล	-เพื่อให้ประชาชน ได้เข้าร่วม กิจกรรม	-หมู่ที่ 1-16 -	10,000	10,000	10,000	-ประชาชนจำนวนมาก เข้าร่วมกิจกรรม		อบต./ องค์กร สตรี	

11	-จัดกิจกรรมวัน อสม. แห่งชาติ	-เพื่อให้ อสม. ได้ เข้าร่วมกิจกรรม	-หมู่ที่ 1-16	50,000	50,000	50,000	-อสม.ทุกคนได้เข้าร่วม กิจกรรม		อบต./ สธ./อสม.	
12	จัดตั้งกลุ่มดนตรี พื้นบ้าน	เพื่อสนับสนุนและ อนุรักษ์ดนตรี พื้นบ้าน	หมู่ที่ 2	20,000	-	-	ดนตรีพื้นบ้านได้มีการ อนุรักษ์ไว้		อบต./ ชุมชน	
13	-ก่อสร้างลานกีฬา เอนกประสงค์	-เพื่อให้ประชาชน ได้มีที่ออกกำลังกาย	หมู่ที่ 2,3,4,5,6,7,8,9, 11,13,14,15,16	400,000	400,000	400,000	-ประชาชนมีที่ออกกำลังกาย			อบต.
14	-สนับสนุนอุปกรณ์กีฬา หมู่บ้าน	-เพื่อใช้เป็น อุปกรณ์ในการเล่น กีฬาของประชาชน	หมู่ที่ 1-16	160,000	160,000	160,000	-ประชาชนมีอุปกรณ์ กีฬาเพื่อใช้เล่นกีฬา			
15	เครื่องขยายเสียงออก กำลังกายประจำ หมู่บ้าน	เพื่อให้หมู่บ้านมี เครื่องเสียงในการ ออกกำลังกาย	หมู่ที่ 3,8,9,11,12,14,15 ,16	80,000	80,000	80,000	หมู่บ้านมีเครื่องเสียงใน การออกกำลังกาย			อบต.
16	จัดซื้อที่ดินเพื่อก่อสร้าง ลานกีฬาเอนกประสงค์	เพื่อให้ประชาชน เยาวชน มีที่ออก กำลังกาย	หมู่ที่ 16	50,000	-	-	ประชาชน เยาวชน มีที่ ออกกำลังกาย			อบต.
17	-จัดตั้งเครื่องขยายออก กำลังกายในหมู่บ้าน	-เพื่อส่งเสริมการ ออกกำลังกาย	หมู่ที่ 3,	50,000	50,000	50,000	-มีการเล่นกีฬาในตำบล มากขึ้น			อบต.
18	สนับสนุนงบประมาณ การแข่งขันกีฬาภายใน หมู่บ้าน	-เพื่อส่งเสริมการ ออกกำลังกาย	หมู่ที่ 10	3,000	3,000	3,000	-มีการเล่นกีฬาในตำบล มากขึ้น			อบต.

19	-ส่งเสริมการเล่นกีฬา ในตำบล	-เพื่อส่งเสริมการ ออกกำลังกาย	หมู่ที่ 1-16	50,000	50,000	50,000	-มีการเล่นกีฬาในตำบล มากขึ้น			อบต.
20	-แข่งขันกีฬาด้านยาเสพติด	-เพื่อส่งเสริมความ สามัคคีในหมู่คณะ	หมู่ที่ 1-16	150,000	150,000	150,000	ประชาชนในตำบลรู้จัก สามัคคี		-	อบต.

21	-ที่อ่านหนังสือพิมพ์ ประจำหมู่บ้าน	เพื่อให้ประชาชน ได้รู้ข้อมูลข่าวสาร	หมู่ที่ 2,7,10,16	50,000	40,000	50,000	-ประชาชนมีที่อ่าน หนังสือพิมพ์			อบต.
22	-ก่อสร้างป้าย ประชาสัมพันธ์ข้อมูล ข่าวสาร	-เพื่อให้ประชาชน ได้ทราบข้อมูล ข่าวสาร	-ที่ทำการ อบต.	30,000	-	-	-ประชาชนได้ทราบ ข้อมูลข่าวสารต่างๆ			อบต.
23	-ปรับปรุงห้องศูนย์ ข้อมูลข่าวสารและ Internet ตำบล	-เพื่อให้ห้องศูนย์ ข้อมูลข่าวสาร และ Internet ตำบล ดีขึ้น	-ที่ทำการ อบต.	10,000	10,000	10,000	-ห้องศูนย์ข้อมูลข่าวสาร และ Internet ตำบล ดี ขึ้น			อบต.
24	เครื่องข่ายวิทยุชุมชน/ วิทยุสื่อสาร	เพื่อการติดต่อ ประสานงานได้ สะดวกและ รวดเร็ว	หมู่ที่ 3	5,000	5,000	5,000	การติดต่อประสานงาน สะดวกและรวดเร็วขึ้น			อบต.
25	ตั้งศูนย์คอมพิวเตอร์ และติดตั้ง Internet	เพื่อประชาชน ได้รับข้อมูล ข่าวสารได้อย่าง กว้างขวาง	หมู่ที่ 14	30,000	-	-	ประชาชนได้รับข้อมูล ข่าวสารได้อย่าง กว้างขวาง			อบต.
26	สนับสนุนเครื่องฉาย โปรเจกเตอร์ครบชุด		หมู่ที่ 14	50,000	-	-				อบต.
27	เครื่องขยายเสียงแบบ พกพา	เพื่อความสะดวก ในการออก ประชาสัมพันธ์	หมู่ที่ 15	3,000	3,000	3,000	ประชาชนได้ทราบ ข้อมูลข่าวสารอย่าง ทั่วถึง			อบต.

28	-กิจกรรมงานวันเด็ก แห่งชาติ	-เพื่อให้เด็กๆ ได้ เข้าร่วมกิจกรรม		100,000	100,000	100,000	-เด็กๆ ได้เข้าร่วม กิจกรรมในงานวันเด็ก แห่งชาติ			อบต.
29	-สนับสนุนอุปกรณ์ การศึกษาเด็กนักเรียน	-เพื่อให้เด็กๆ ได้มี วัสดุอุปกรณ์ เพียงพอ	9,10,12	30,000	30,000	30,000	-เด็กๆ มีอุปกรณ์ การศึกษาเพียงพอ			อบต.
30	-ก่อสร้าง/ย้ายศูนย์ พัฒนาเด็กเล็ก	-เพื่อให้มีอาคาร/ สถานที่/สื่อการ เรียนการสอน เพียงพอ	-ก่อสร้างหมู่ที่ 2,3,5,6,10,13,1 5 -ย้ายออก หมู่ที่ 8	3,500,000	-	-	-เด็กเล็ก มีสถานที่เรียน เพื่อเตรียมความพร้อม ในด้านต่างๆ			อบต.
31	สนับสนุนทุนการศึกษา เด็กนักเรียนที่เรียนดีแต่ ยากจน	เพื่อให้เด็กนักเรียน ที่เรียนดีแต่ยากจน ได้ศึกษาต่อ	หมู่ที่ 2,4,7,8,11,14,1 6	200,000	200,000	200,000	เด็กนักเรียนที่เรียนดีแต่ ยากจน ได้ศึกษาต่อ			อบต.
32	จัดตั้งกองทุนเพื่อ การศึกษา	เพื่อเป็นกอง ทุนการศึกษา นักเรียนที่เรียนดี แต่ยากจน	หมู่ที่ 3,5,8,13,15	50,000	50,000	50,000	มีกองทุนการศึกษา สำหรับเด็กนักเรียน			อบต.
33	ให้ทุนการศึกษาแก่ นักเรียนที่เรียนดีแต่ ยากจน	เพื่อให้ให้นักเรียนที่ เรียนดีแต่ยากจน ได้รับการศึกษา	-หมู่ที่ 1-16	50,000	50,000	50,000	-นักเรียนที่เรียนดีแต่ ยากจน ได้รับการศึกษา			อบต.
34	ก่อสร้างศูนย์การเรียนรู้ ประจำหมู่บ้าน	เพื่อให้ชุมชนมี ศูนย์การเรียนรู้	หมู่ที่ 6	20,000	20,000	20,000	ชุมชนมีศูนย์การเรียนรู้			อบต.
35	สนับสนุนทุนการศึกษา ผู้ด้อยโอกาส	เพื่อเป็นกอง ทุนการศึกษา ผู้ด้อยโอกาส	หมู่ที่ 3,6,7,8,9,10,12 ,15	10,000	10,000	10,000	- เด็กมีโอกาสดำศึกษา ต่อ			อบต.

36	ก่อสร้างรั้วล้อมรอบ ศูนย์พัฒนาเด็กเล็ก	เพื่อความปลอดภัย ของเด็ก	หมู่ที่ 4	10,000	10,000	10,000	เด็กมีความปลอดภัย			อบต.
37	ก่อสร้างศูนย์การ เรียนรู้ชุมชน	หมู่ที่ 3,16	เพื่อให้มีศูนย์ การเรียนรู้	100,000	-	-	ชุมชนมีศูนย์การเรียนรู้			อบต.
38	ต่อเติม ปรับปรุงศูนย์ พัฒนาเด็กเล็ก	เพื่อให้ศูนย์พัฒนาเด็ก เล็กมีความเป็น ระเบียบเรียบร้อย	หมู่ที่ 11,12,14	300,000	400,000	500,000	ศูนย์พัฒนาเด็กเล็กมี ความเป็นระเบียบ เรียบร้อย			อบต.
39	อบรมความรู้เรื่อง การเมืองและกฎหมาย เบื้องต้น	เพื่อให้ประชาชนได้รู้ กฎหมายเบื้องต้น	หมู่ที่ 12,15	5,000	5,000	5,000	ประชาชนได้รู้กฎหมาย เบื้องต้น			อบต.
40	รถรับส่งนักเรียน	เพื่อให้เด็กนักเรียนไป โรงเรียนได้สะดวก	หมู่ที่ 13				เด็กนักเรียนไปโรงเรียน ได้สะดวก			อบต.
41	สนับสนุนรถจักรยาน ให้นักเรียนขี่เรียน	เพื่อให้เด็กนักเรียนไป โรงเรียนได้สะดวก	หมู่ที่ 2	20,000	20,000	20,000	เด็กนักเรียนไปโรงเรียน ได้สะดวก			อบต.
42	อบรมปรับปรุง คุณภาพดินและน้ำ	-เพื่อให้เกษตรกรได้มี ความรู้เพิ่มขึ้น	หมู่ที่ 1-16	5,000	5,000	5,000	-เกษตรกรมีความรู้ เพิ่มขึ้น			อบต.
43	-อบรมให้ความรู้ปศุ สัตว์อาสา หมอдин อาสาประจำหมู่บ้าน	-เพื่อให้ปศุสัตว์อาสา ประจำหมู่บ้านได้มี ความรู้เพิ่มขึ้น	หมู่ที่ 1-16	5,000	5,000	5,000	-ปศุสัตว์อาสาประจำ หมู่บ้านมีความรู้เพิ่มขึ้น			อบต.
44	สนับสนุนหนังสือให้ ห้องสมุดโรงเรียน	เพื่อเป็นแหล่งค้นคว้า หาความรู้ของนักเรียน	หมู่ที่ 11	3,000	4,000	5,000	นักเรียนข้อมูลในการ ค้นคว้ามามากขึ้น			อบต.
45	-ซ่อมแซมหอกระจาย	-เพื่อให้หอกระจายข่าว	-หมู่ที่	50,000	50,000	50,000	-หอกระจายข่าวใช้งาน			อบต.

	ข้าว	ใช้งานได้	3,7,9,12,15				ได้			
46	เพิ่มจุดกระจายข้าว เสียงตามสาย	-เพื่อประชาสัมพันธ์ ข่าวสารให้ประชาชน ทราบ	หมู่บ้าน 2,4,6,8,11,15, 16	90,000	90,000	90,000	-ประชาชนได้ทราบ ข่าวสาร			อบต.
47	จัดซื้ออุปกรณ์เครื่อง เสียงสำหรับหอ กระจายข่าว	-เพื่อประชาสัมพันธ์ ข่าวสารให้ประชาชน ทราบ	หมู่บ้าน 16	3,000	3,000	3,000	-ประชาชนได้ทราบ ข่าวสาร			อบต.
48	-สนับสนุน/ควบคุม/ ป้องกันเด็กขาด สารอาหาร	-เพื่อลดจำนวนเด็กขาด สารอาหาร	หมู่บ้าน 10,12	10,000	10,000	10,000	-เด็กๆ ไม่เป็นโรคขาด สารอาหาร		อบต./ ชุมชน	
49	-สนับสนุนอาหาร เสริม (นม) ศูนย์ พัฒนาเด็กเล็ก	-เพื่อให้เด็กๆ ได้ดื่มนม ทุกคน	-ศูนย์พัฒนา เด็กเล็ก 7 ศูนย์	225,366	225,366	225,366	-เด็กๆ ในศูนย์พัฒนา เด็กเล็กทุกคนได้ดื่มนม			กรม ส่งเสริมฯ
50	-สนับสนุนอาหาร กลางวัน ศูนย์พัฒนาเด็กเล็ก	-เพื่อให้เด็กๆ ได้ รับประทานอาหาร กลางวันทุกคน	-ศูนย์พัฒนา เด็กเล็ก 7 ศูนย์	389,000	389,000	389,000	-เด็กๆ ในศูนย์พัฒนา เด็กเล็กทุกคนได้ รับประทานอาหาร กลางวัน			กรม ส่งเสริมฯ
51	-สนับสนุนอาหาร เสริม (นม) เด็กนักเรียนโรงเรียน ในพื้นที่	-เพื่อให้เด็กๆ ได้ดื่มนม ทุกคน	เด็กนักเรียน โรงเรียนใน พื้นที่	1,125,712	1,125,712	1,125,712	-เด็กๆ ในโรงเรียนทุก คนได้ดื่มนม			กรม ส่งเสริมฯ
52	-สนับสนุนอาหาร	-เพื่อให้เด็กๆ ได้	เด็กนักเรียน	1,372,000	1,372,000	1,372,000	-เด็กๆ ในโรงเรียนทุก			กรม

	กลางวัน เด็กนักเรียนโรงเรียน ในพื้นที่	รับประทานอาหาร กลางวันทุกคน	โรงเรียนใน พื้นที่				คนได้รับประทาน อาหารกลางวัน			ส่งเสริมฯ
53	-ส่งเสริมการศึกษา นอกระบบ	- เพื่อยกระดับคุณภาพ การศึกษาของ ประชาชน	หมู่ที่ 1-16	-	-	-	-ประชาชนมีระดับ การศึกษาสูงขึ้น	✓		
54	-จัดกิจกรรมทำบุญตัก บาตรวันขึ้นปีใหม่	-ส่งเสริมกิจกรรม ประเพณี	หมู่ที่ 1-16	-	-	-	-ประเพณีได้รับการสืบ ทอด	✓		
55	-จัดกิจกรรมวัน สงกรานต์	-ส่งเสริมกิจกรรม ประเพณี	หมู่ที่ 1-16	-	-	-	-ประเพณีได้รับการสืบ ทอด	✓		
56	-จัดกิจกรรมงานบุญ เผาผี	-ส่งเสริมกิจกรรม ประเพณี	หมู่ที่ 1-16	-	-	-	-ประเพณีได้รับการสืบ ทอด	✓		
57	- กิจกรรมเข้าปฐมนิเทศ กรรม	-ส่งเสริมกิจกรรม ประเพณี	หมู่ที่ 9,16	-	-	-	-ประเพณีได้รับการสืบ ทอด	✓		
58	- งานบุญบั้งไฟ	-ส่งเสริมกิจกรรม ประเพณี	หมู่ที่ 6, 10 ,12	-	-	-	-ประเพณีได้รับการสืบ ทอด	✓		
59	- งานบุญเข้าพรรษา	-ส่งเสริมกิจกรรม ประเพณี	หมู่ที่ 1-16	-	-	-	-ประเพณีได้รับการสืบ ทอด	✓		
60	- ทำบุญตักบาตรทุก วันพระ	- พัฒนาจิตใจของคน ในชุมชน	หมู่ที่ 1-16	-	-	-	-ประชาชนได้รับการส่งเสริมกิจกรรมด้านการ พัฒนาจิตใจ	✓		

ด้านสาธารณสุข

ที่	โครงการ	วัตถุประสงค์	เป้าหมาย (รายละเอียด โครงการ)	งบประมาณ (บาท) และที่มา			ผลที่คาดว่าจะ ได้รับ	ประเภทโครงการ		
				2552	2553	2554		ทำเอง	ทำร่วม	ทำให้
1	ป้องกันเด็กขาด สารอาหาร	เพื่อให้เด็กมีสุขภาพ ที่ดีขึ้น	หมู่ที่ 3,7,9,14,15	20,000	20,000	20,000	เด็กมีสุขภาพที่ดี ขึ้น		อบต./ สธ./ ชุมชน	
2	-สนับสนุนอาหารเสริม หญิงตั้งครรภ์	-เพื่อให้หญิง ตั้งครรภ์มีสุขภาพที่ดี ขึ้น	หมู่ที่ 3,7,9,11,12,15	20,000	20,000	20,000	-หญิงตั้งครรภ์ มีสุขภาพที่ดีขึ้น			อบต.
3	ส่งเสริมดูแลสุขภาพ ประชาชนภายใน หมู่บ้าน	เพื่อให้ประชาชนมี สุขภาพที่ดีขึ้น	หมู่ที่ 1-16	20,000	20,000	20,000	ประชาชนมี สุขภาพที่ดีขึ้น		อบต./ สธ./ ชุมชน	
4	สนับสนุนเครื่อง ตรวจวัดความดันโลหิต และเครื่องตรวจวัด น้ำตาลในเลือด	เพื่อตรวจวัดความ ดันโลหิตและน้ำตาล ในเลือด	หมู่ที่ 1-16	100,000	100,000	100,000	ประชาชนมี สุขภาพที่ดีขึ้น			อบต.
5	สนับสนุนเครื่องกรอง น้ำดื่มที่สะอาด	เด็กมีสุขภาพที่ดีขึ้น	หมู่ที่ 1-16	200,000	200,000	200,000	ประชาชนมี สุขภาพที่ดีขึ้น			อบต.
6	ตั้งชมรมผู้สูงอายุ	เพื่อเป็นที่ปรึกษา พูดคุยกันระหว่าง	หมู่ที่ 7	-	-	-	ผู้สูงอายุได้ ปรึกษากัน	✓		

		ผู้สูงอายุ								
7	สนับสนุนงบประมาณ ตัดชุด เต็นท์แอโรบิก แดนซ์	- เพื่อความเป็น ระเบียบเรียบร้อย	หมู่ที่ 9	5,000	-	-	- เพื่อความเป็น ระเบียบเรียบร้อย			อบต.
8	-ป้องกันโรคติดต่อ/ไม่ ติดต่อในคนและสัตว์	เพื่อป้องกัน โรคติดต่อในคน	หมู่ที่ 1-16	100,000	100,000	100,000	ประชาชนไม่เป็น โรคติดต่อ			อบต.
9	-ป้องกันโรค ไข้เลือดออก	เพื่อป้องกันโรค ไข้เลือดออก	หมู่ที่ 1-16	50,000	50,000	50,000	ได้ป้องกันโรค ไข้เลือดออก		อบต./ สธ./ ชุมชน	
10	-ป้องกันโรคพิษสุนัขบ้า	-เพื่อป้องกันโรคพิษ สุนัขบ้า	หมู่ที่ 1-16	30,000	30,000	30,000	ได้มีการป้องกัน โรคพิษสุนัขบ้า			อบต.
11	จัดตั้งธนาคารปลาหาง นกยูง	เพื่อให้บริการ ประชาชนนำปลา หางนกยูงไปเลี้ยง เพื่อกำจัดลูกน้ำ ยุงลาย	หมู่ที่ 7	2,000	2,000	2,000	ประชาชนนำปลา หางนกยูงไปเลี้ยง เพื่อกำจัดลูกน้ำ ยุงลาย		อบต./ ชุมชน	
12	ก่อสร้างบ่อบำบัดน้ำเสีย	เพื่อสุขลักษณะที่ดี	หมู่ที่ 14	30,000	-	-	เพื่อสุขลักษณะที่ ดี			อบต.
13	-จัดกิจกรรมวันพ่อ แห่งชาติ	-เพื่อแสดงความ จงรักภักดีต่อ พระบาทสมเด็จพระ	-หมู่ที่ 1-16	20,000	20,000	20,000	-ประชาชนได้ ร่วมกิจกรรมทาง รัฐพิธี			อบต.

		เจ้าอยู่หัว								
14	-จัดงานวันสตรีสากล	-เพื่อให้ประชาชนได้เข้าร่วมกิจกรรม	-หมู่ที่ 1-16	10,000	10,000	10,000	-ประชาชนจำนวนมากเข้าร่วมกิจกรรม		อบต./องค์กรสตรี	
15	-จัดกิจกรรมวัน อสม.แห่งชาติ	-เพื่อเสริมสร้างขวัญกำลังใจ อสม.	-หมู่ที่ 1-16	50,000	50,000	50,000	-อสม.ทุกคนมีขวัญกำลังใจในการปฏิบัติงาน		อบต./สธ./อสม.	
16	จัดตั้งกลุ่มดนตรีพื้นบ้าน	เพื่อสนับสนุนและอนุรักษ์ดนตรีพื้นบ้าน****	หมู่ที่ 2	20,000	-	-	ดนตรีพื้นบ้านได้มีการอนุรักษ์ไว้		อบต./ชุมชน	
17	-ก่อสร้างลานกีฬาเอนกประสงค์	-เพื่อให้ประชาชนได้มีที่ออกกำลังกาย	หมู่ที่ 2,3,4,5,6,7,8,9,11,13,14,15,16	400,000 อบต.บ้าน คาด	400,000 อบต.บ้าน คาด	400,000 อบต.บ้าน คาด	-ประชาชนมีที่ออกกำลังกาย			อบต.
18	-สนับสนุนอุปกรณ์กีฬาหมู่บ้าน	-เพื่อใช้เป็นอุปกรณ์ในการเล่นกีฬาของประชาชน	หมู่ที่ 1-16	160,000 อบต.บ้าน คาด	160,000 อบต.บ้าน คาด	160,000 อบต.บ้าน คาด	-ประชาชนมีอุปกรณ์กีฬาเพื่อใช้เล่นกีฬา			อบต.
19	เครื่องขยายเสียงออกกำลังกายประจำหมู่บ้าน	เพื่อให้หมู่บ้านมีเครื่องเสียงในการออกกำลังกาย	หมู่ที่ 3,8,9,11,12,14,15,16	80,000	80,000	80,000	หมู่บ้านมีเครื่องเสียงในการออกกำลังกาย			อบต.
20	จัดซื้อที่ดินเพื่อก่อสร้าง	เพื่อให้ประชาชน	หมู่ที่ 16	50,000	-	-	ประชาชน			อบต.

	ลานกีฬาอเนกประสงค์	เยาวชน มีที่ออกกำลังกาย					เยาวชน มีที่ออกกำลังกาย			
21	-จัดตั้งเครื่องออกกำลังกายในหมู่บ้าน	-เพื่อส่งเสริมการออกกำลังกาย	หมู่บ้าน 3,	50,000	50,000	50,000	-มีการเล่นกีฬาในตำบลมากขึ้น		อบต./ชุมชน	
22	สนับสนุนงบประมาณการแข่งขันกีฬาภายในหมู่บ้าน	-เพื่อส่งเสริมการออกกำลังกาย	หมู่บ้าน 10	3,000	3,000	3,000	-มีการเล่นกีฬาในตำบลมากขึ้น			อบต.
23	-ส่งเสริมการเล่นกีฬาในตำบล	-เพื่อส่งเสริมการออกกำลังกาย	หมู่บ้าน 1-16	50,000	50,000	50,000	-มีการเล่นกีฬาในตำบลมากขึ้น			อบต.
24	-แข่งขันกีฬาด้านยาเสพติด	-เพื่อส่งเสริมความสามัคคีในหมู่คณะ	หมู่บ้าน 1-16	150,000	150,000	150,000	-ประชาชนในตำบลรู้จักสามัคคี			อบต.
25	-รณรงค์การจัดตั้งธนาคารปลาหางนกยูง	-เพื่อให้มีปลาหางนกยูงพอเพียง	หมู่บ้าน 1-16	-	-	-	-มีปลาหางนกยูงพอเพียงในการกำจัดลูกน้ำ	✓		

ด้านทรัพยากรธรรมชาติและสิ่งแวดล้อม

ที่	โครงการ	วัตถุประสงค์	เป้าหมาย	งบประมาณ (บาท) และที่มา			ผลที่คาดว่าจะได้รับ	ประเภทโครงการ		
				2552	2553	2554		ทำเอง	ทำร่วม	ทำให้
1	-ประกวดบ้านเรือนน่าอยู่เขตชุมชนธรรม	-เพื่อความสะอาด ความเป็นระเบียบ เรียบร้อยของแต่ละ หมู่บ้าน	-หมู่ที่ 1-16	550,000	550,000	550,000	-แต่ละหมู่บ้านมี ความสะอาดและ เป็นระเบียบ เรียบร้อย		อบต./ ชุมชน	
2	รักษาความสะอาด ถนนภายในหมู่บ้าน	เพื่อให้ถนนภายใน หมู่บ้านมีความ สะอาด	หมู่ที่ 14	5,000	5,000	5,000	ถนนภายใน หมู่บ้านมีความ สะอาด		อบต./ ชุมชน	
3	-จัดซื้อถังขยะให้แก่ ประชาชน สถานที่ ราชการ และที่ สาธารณะ	-เพื่อให้ประชาชน ส่วนราชการ และที่ สาธารณะมีที่ใส่ขยะ	-หมู่ที่ 1-16	50,000	50,000	50,000	-ชุมชน หมู่บ้าน สถานที่ราชการ มีความสะอาดขึ้น			อบต.
4	-จัดตั้งกลุ่มอนุรักษ์ ธรรมชาติ	-เพื่ออนุรักษ์ ธรรมชาติ	-หมู่ที่ 1-16	20,000	20,000	20,000	-ประชาชนมีการ อนุรักษ์ธรรมชาติ		อบต./ ชุมชน	
5	-ปลูกดูแลรักษาต้นไม้ สองข้างถนนและ	-เพื่อให้ที่สาธารณะ มีพื้นที่สีเขียวเพิ่มขึ้น	-หมู่ที่ 1-16	30,000	30,000	30,000	-ที่สาธารณะมีพื้นที่ สีเขียว		อบต./ ชุมชน	

	แหล่งน้ำสาธารณะ									
6	-ปลูกหญ้าแฝกป้องกันดินพังทลายแหล่งน้ำสาธารณะ	-เพื่อให้ที่สาธารณะมีพื้นที่สีเขียวเพิ่มขึ้น	-หมู่ที่ 1-16	30,000	30,000	30,000	-ที่สาธารณะมีพื้นที่สีเขียว		อบต./ชุมชน	
7	สร้าง/ปรับปรุงสวนสาธารณะ	-เพื่อให้ที่สาธารณะมีพื้นที่สีเขียวเพิ่มขึ้น	-หมู่ที่ 1-16	30,000	30,000	30,000	-ที่สาธารณะมีพื้นที่สีเขียว			อบต.
8	-ปรับปรุงภูมิทัศน์หนองประมง	-เพื่อให้เกิดความสวยงาม	หมู่ที่ 5	2,500,000	3,500,000	3,500,000	-มีนักท่องเที่ยวมากขึ้น			อบต.
9	-ประชาสัมพันธ์ด้านการอนุรักษ์ทรัพยากรธรรมชาติและสิ่งแวดล้อม	-เพื่อให้ประชาชนช่วยกันอนุรักษ์ทรัพยากรธรรมชาติและสิ่งแวดล้อม	-หมู่ที่ 1-16	5,000	5,000	5,000	-ประชาชนได้มีการอนุรักษ์ทรัพยากรธรรมชาติและสิ่งแวดล้อม			อบต.
10	-พัฒนาสิ่งแวดล้อมในวันสำคัญ	-เพื่อความสะอาดสวยงามของชุมชน	หมู่ที่ 1-16	-	-	-	-สิ่งแวดล้อมมีความสะอาดสวยงาม	✓		
11	-กิจกรรมหมู่บ้านต้นตอชะลอโลกร้อน	-สิ่งแวดล้อมภายในหมู่บ้านสวยงาม	หมู่ที่ 1-15	-	-	-	--สิ่งแวดล้อมภายในหมู่บ้านสวยงาม		กศน./ชุมชน	
12	- ปลูกต้นไม้ในที่สาธารณะในวันสำคัญ	-เพื่อให้ชุมชนมีต้นไม้เพิ่มมากขึ้น	หมู่ที่ 1-15	-	-	-	-ชุมชนมีต้นไม้เพิ่มมากขึ้น	✓	-	-
13	-พัฒนาสถานที่สาธารณประโยชน์	-เพื่อให้สถานที่สาธารณประโยชน์	หมู่ที่ 1-15	-	-	-	-ที่สาธารณประโยชน์	✓		

		สะอาดสวยงาม					มีความสะอาด สวยงาม				
--	--	-------------	--	--	--	--	-----------------------	--	--	--	--

